УКРАЇНСЬКІ ВІСТИ
Український Католицький Тижневик
Виходить кожного вівторка в Едмонтоні, Альберта.
Річна передплата в Канаді .. $2.00
Поза Канадою $2.50

УКРАЇНСЬКІ ВІСТИ
UKRAINIAN NEWS

UKRAINIAN NEWS
The only Ukrainian Weekly west of Winnipeg
Subscription in Canada $2.00
In the U.S.A. 2.50
Address: UKRAINIAN NEWS
10012-109 Street
Edmonton, Alberta, Canada

Vol. XVI. No. 22. Edmonton, Alberta, Tuesday, June 1, 1943. Едмонтон, Альберта, вівторок, 1. червня, 1943. Число 22. Рік XVI.

АЛІЯНТСЬКА ІНВАЗІЯ ЕВРОПИ ВЖЕ ВИРІШЕНА

ДРУГИЙ ФРОНТ НА КОНТИНЕНТІ НЕМИНУЧИЙ. — БРИТИЙСЬКА ФЛЬОТА СТОЇТЬ А БОЙОВІЙ ПОЗИЦІЇ

Лондонський часопис "Нюз Кронікл" написав у суботу, що опрацьовано всі подробиці аліянтської інвазії на Европу, британська воєнна фльота зайняла бойові позиції й отворення другого фронту є неминуче.

Інформація британського часопису появилася після донесень з Берліну й Риму, що аліянти згромадили інвазійні баржі в туніських пристанях, напроти Італії. Інше донесення подало, що великі транспорти аліянтських військ виплили з Гібралтару на Середземне Море.

Премієр Мусоліні відбув тайну нараду з високими фашистівськими провідниками й постановив боронити Сицилію й Сардинію. На обох островах Італійці скріпляють фортифікації й оборону. Італійське радіо подало, що літаки осі атакували баржі в Бізерті і в Сус. Оба порти вважаються базами для інвазії Сицилії, Сардинії й острова Пентелярія, які тепер стоять під постійним бомбардуванням аліянтських літаків.

Нюз Кроникл описує неминучу інвазію й доставу воєнних матеріялів як найбільшу морську операцію в історії. Панцирники, літаконосці, крижляки, протиторпедовці та мінноносці розставлені на стратегічних позиціях і слідкують за ворожими фльотами на Середземнім Морі й коло Норвегії.

Німці признають велику ударну силу аліянтських літаків що будуть авангардом інвазії.

Британські Спитфаєри атакують з низької висоти німецькі травлери (малі судна), що стараються продертись здовж французького побережжя в Англійськім каналі.

Відновилася Велика Совєтська Офензива на Кавказі

Після передишки на північнім Кавказі знов спалахнула велика битва від половини минулого тижня.

Німецькі звідомлення подали, що совєтська армія в силі 150,000 війська, великого числа танків і 200 літаків заатакувала німецькі позиції на Таманськім півострові й перед Новоросійськом. Берлінське радіо подало, що Червоні війська вспіли посунутись на кілька камилевім фронті півтора милі вперед, однак німецькі протинаступи відобрали частину втраченого терену. Німці кажуть, що дальші совєтські наступи були відбиті з кривавими російськими втратами.

Совєтські воєнні звідомлення злочатку зовсім промовчували донесення Німців про бої на Кавказі. В пятницю повідомили коротко про бої на Кубанщині, не подаючи подробиць. Є в звичаї совєтської команди не сповіщати про свої офензиви до часу, коли війська осягнуть принаймше початкові цілі.

Нарівні з кривавими боями на суші відбуваються великі воздушні бої на Кавказі. Москва оловістила, що в перших трьох днях було зістрілено 197 німецьких літаків.

На інших фронтах ідуть артилерійські бої, особливо коло Смоленська, далі на північ по ріку Волхву і в Донеччині.

Совєтська фльота стоїть на Чорному морі, дожидаючи розгрому Німців і їх евакуації на Крим. Та частина німецьких військ, що стоїть на Таманськім півострові, зможе втекти на Крим на случай розгрому, але війська в Новоросійську мусіли б утікати через море і на них чатує совєтська фльота.

ЗАТОПИЛИ ШПИТАЛЬНИЙ КОРАБЕЛЬ З 268 ЛЮДЬМИ

На північ від Австралії затопили Японці серед ночі австралійський шпитальний корабель з 268 людьми. Вирятувалося тільки 64 особи. Між ними одна із 12 норс. Вони провели 36 годин у лодці, відбиваючи веслами людожерів (шарків), заки зістали вирятовані на другий день аліянтським кораблем. Корабель мав світлені знаки Червоного Хреста.

Японська начальна команда намагається оправдати стопедования корабля тим, що американські літаки й субмарини мали заатакувати сім японських шпитальних кораблів у перших чотирьох місяцях в 1943 році.

НЕЗВИЧАЙНО ЗАВЗЯТА БОРОТЬБА В АТТУ

Американські кореспонденти що є на Атту, признають, що боротьба, яку ведуть американці на тому острові, є ще гіршша від тої, яку зводили серед **джунглів у Гвадалканал. Таке** оповідають ветерани з Гвадалканал. В Атту, покритім мрякою, японці використовують знання терену. Видряпуються серед мряки на найвищі хребти снігом і ледом покритих гір і звідти обстрілюють машиновими крісами американців. Криються по лисячих норах, що їх там видовбують, случуючи ті нори малими тунелями. І звідтам не можна їх ніяк вигнати, а тільки треба туди дістатись, або вибити їх артилерійним вогнем, що знову тяжко через мряку. Репсел Анабер, кореспондент часопису Нью Йорк Таймс, саме розповідає, як артилерія вбила не вершку височезної гори 11 японських вояків, що звідти обстрілювали наступаючих американців. Описує що видно було здалека вбиті тіла японських вояків, що лежали замерзлі в снігу. Вже ця одна картина вказує, яка важка боротьба в Атту, де треба здобувати верх за верхом серед мряки, снігу і непроходимих яруг.

В неділю подало радіо, що американські війська зайняли Атту й на острові устав всякий опір японців.

Домінія Полуднєвої Африки поширила території

Парлямент Полуднєво-Західньої Африки ухвалив, щоб цю територію прилучити до Полуднєво-Африканської Унії. Полуднєво-Західня Африка це колишня німецька колонія з подавляючим числом німецького населення. В 1919 році мирова конференція передала її як мандатовану територію під адміністрацію Полуднєвої Африки.

РОЗВЕЛТ, ЧОРЧИЛ У ЦІЛКОВИТІЙ ЗГОДІ

Президент Розвелт оповістив у четвер, що конференція военних штабів Америки й Британії закінчилася повною згодою щодо операцій на всіх театрах війни.

Наради тревали від 11 травня, і крім Розвелта й Чорчила взяли в них участь одного дня канадійський премієр Кінг і начальники канадійського штабу.

Коротка заява Розвелта не сказала нічого ближче про "будучі операції на всіх военних фронтах", але судячи промови Чорчила перед американським конгресом і його заяви на пресовій конференції, стратегічні основи порозуміння є такі:

1. Безумовна капітуляція Німеччини, Італії й Японії стоїть понад усі інші цілі аліянтів.

2. Хоч основною тезою аліянтської стратегії є, що Німеччина перша мусить бути побита й Европа звільнена, заки буде освобождена Азія, то щораз більше уваги буде присвячено японцям на Спокійнім Океані, доки аліянти не стануть такі сильні, що з однаковою силою зможуть воювати в Европі і в Азії.

3. Теперішня фаза війни в Европі має потвердити теорію в летунстві, що ворожа держава може бути бомбардована до тої міри постійними і сконцентрованими нападами літаків через 24 години на добу, що її фабрики, комунікаційні осередки й джерела сили будуть цілковито знищені й ворог впаде на коліна.

Чи прийде інвазія Европи, в додатку до воздушної офензиви, про це відомо тільки аліянтським военним штабам, однак стратегія аліянтів у 1943 так уложена, що облегшить положення совєтських армій.

ПРЕМІЄР ЧОРЧИЛ В АФРИЦІ

Премієр Чорчил прибув літаком в Вашингтону до Гібралтару, а звідтам до Африки. Чорчил провів два тижні в Америці на воєнних нарадах з президентом Розвелтом.

ВЕЛИКИЙ ТРАНСПОРТ КАНАДІЙЦІВ ПРИБУВ ДО АНГЛІЇ

В Англії висів на сушу великий контингент канадійських вояків для скріплення піхотних і механізованих дивізій за морем. Подорож морем відбулася без пригод, море було спокійне, погода тепла.

ПРЕМІЄР ЧОРЧИЛ ДО ІТАЛІЙСЬКОГО НАРОДУ

Каже повалити уряд і замирится.

Премієр Винстон Чорчил звернувся з закликом до італійського народу щоб він повалив фашистівський уряд Муссоліня й перестав воювати, поки ще час врятувати себе від знищення. Коли це не станеться, аліянти будуть бомбардувати італійські міста зі ще більшою силою зі своїх баз в Африці й Англії. Бомбардування це такий фізичний лік і принука — говорив Чорчил — що поможе Італійцям ріши тись, що вони хочуть з собою зробити.

Чорчил сказав, що він основує свою віру в побіду над державами осі не на внутрішнім їх розвалі, але не мілітарнім погромі їх.

65 мілїонів долярів денно видає Британія на війну

Британський міністер скарбу Вуд сказав у парляменті, що Британія видає денно 13,500,000 фунтів стерлінгів, або кругло 65 мілїонів долярів.

160,000 БЕЗДОМНИХ ВНАСЛІДОК ПОВЕНІ В АМЕРИЦІ

Повінь у шістьох американських стейтах над ріками Міссисіпі, Мизурі й Аркензас прийняла величезні розміри. Вода залляла 3,000,000 врожайних акрів землі, наробила $30,000,000 шкоди і 100,000 осіб позбавила даху над головою. Прибережна сторожа далі евакуе людей і худобу човнами й баржами.

Китайці стурбовані неатакованням Японії

В Китаю надіються тепер великої японської офензиви. Кажуть, що це природне, щоб вона наступила, бо ж Японія бачить, що вся увага аліянтів звернена тепер на Европу й боротьбу з Гітлером. І так буде й надалі, згідно, з тим, що заявив британський премієр. Висліодом цього буде те, що Японія затягне шнур над горлом Китаю ще тіснише. Бо коли дейнде Японії тяжко воювати, через утрати в кораблях, то в Китаю той перешкоди нема. Кажуть далі, що всі переконані, що Злучені Держави можуть перемогти Японію, але з трудом, як виказують бої на Соломонських островах. А як припинимо тепер боротьбу, то дамо Японії час на ще більшу підготовку. Тоді пізніші наступи будуть ще тяжчі й коштовніші, а це могло б знеохотити Американців, особливо, як вернуться не ретомлені з війни в Европі.

НІМЦІ ПРИГОТОВЛЯЮТЬСЯ ДО ОБОРОННОЇ ВІЙНИ

Донесення з Берліну до Стокгольму кажуть, що Німеччина приготовляється до оборонної війни в літі а аліянтські військові кола кажуть бути тої думки, що німці не зачнуть великої офензиви, доки не поповнять втрат у людях і в матеріялі після виснаження під Сталінградом, у Донеччині і в Тунісії. Хоч у Берлині сподіються російської офензиви між Курськом і Кримом, то кажуть, що великих боїв не буде принаймнше один місяць. Також Гітлер не зачне офензиви, а за той час тотальна мобілізація людського матеріялу і збільшення продукції зброї дасть повну силу німецькій армії, заки аліянти зачнуть свою офензиву.

В нейтральних берлінських колах говорять, що Сталін не зачне офензиви перший, бо він непевний, чи Британці й Американці є готові вдарити на другім кінці Европи.

ВІЙНА НА АТЛЯНТИКУ ЙДЕ ДОБРЕ

З Лондону повідомляють, що нові способи поборювання ворожих субмарин виказують добрі наслідки, найкращі від початку війни. Німецька підводна офензива від якої дер жави осі сподівалися, що вона перекреслить пляни аліянтської інвазії, не дописує. Щораз більше кораблів щасливо перепливає Атлянтик а число затоплених субмарин зростає. Самі Німці подали, що в травні затопили тільки 280,000 тон, тоді як у квітні подали були 900,000 тон.

РОБІТНИЧІ ЮНІ ПРОТИ ФАШИЗМУ Й КОМУНІЗМУ

На зборах злученого робітничого комітету юній Американської Федерації Праці, Конгресу Індустріяльних Організацій у Филадельфії, рішено, що "член, котрий належить до організації, яка визнає фільософію тоталітарного уряду, не може бути вибраний урядником Злученого Робітничого Комітету". Коли ж один з присутніх заявив, що таке становище, це "поличник нашому аліянтові", йому відповів предсідник Шварц, що Злучений Робітничий Комітет "пятнує всі тоталітарні форми правління."

220,000 ЖЕРТВ В АФРИЦІ

Урядуючий премієр Етлі оповістив у Лондоні, що від приступлення Італії до війни британські й імперські військові сили мали 220,000 втрат в Африці. Вчислені тут вбиті, ранені, пропавші й полонені.

Ворожі втрати виносять 620,000 з чого німецькі 220,000, італійські 400,000.

НІМЦІ ЗАБИРАЮТЬ УКРАЇНЦІВ ДО ВІЙСЬКА

Радіо з Берліну повідомляло 23-го травня, що в Галичині Німці силою забрали до військової служби 60,000 Українців у двох тижнях. Та армія мала б боротись проти большевизму, по стороні Німців. Радіо, зарекордоване Асошійейтед Прес, подає, що новозмобілізоване українське військо було на богослуженню в Коломиї, на якім був також окружний губернатор, Отто Векстер.

ВІСТИ З ДІЄЦЕЗІЇ

Епископський Ординаріят надав до душпастирської обслуги парохії в Судбурі, Онт., Всч. о. В. Чарному, що досі був пароном в Ісг Торонті.

* * *

Пархо мна Ісг Торонто назначений Всч. о. Н. Кушнірик, що досі був душпастирем в Селкирк, Ман.

* * *

В неділю Сош. св. Духа, дня 13-го червня, Їх Преосвященство Кир Василий висвятять у церкві св. Покрови в Вінніпегу, Ман., дияконів: Ярослава Головатого з Вінніпегу, і Йосифа Кормила з Кенори, Онт. Архиерейська Служба Божа зачнеться о год. 9 рано.

* * *

В понеділок, у Празник Пресвятої Тройці, дня 14-го червня, Їх Преосвященство Кир Василий відправлять Архиерейську Службу Божу в Стюартбурн, Ман., з нагоди ювилею церкви. Архиерейсько Служба Божа зачнеться о год. 10 рано. По Службі Божій посвячення ювилейного памятника.

* * *

Дня 21-го травня відбулося чергове засідання Епископської Ради, яких предметом були біжучі справи діецезії.

* * *

Дня 24-го травня Їх Преосвященство Кир Василий виїхали на схід, а вернуть з початком червня.

Епископська Канцелярія.

Ернест Меннінг Вибраний Новим Премієром Альберти

НАЙМОЛОДШИЙ ПРЕМІЄР У КАНАДІ

На засіданню послів партії Сошіял Кредит і міністрів альбертійського уряду, що відбулось у понеділок рано, 31-го травня, 34-літній дост. Ернест Меннінг, дотеперішній секретар провінції й міністер індустрій, був вибраний новим премієром Альберти, на місце покійного премієра Ейбергарта, який помер у Венкувері в неділю, 24-го травня.

Засідання послів і міністрів тревало всього 30 минут, а вибір премієра був одноголосний. Почалось засідання молитвою в годині 10-ій рано. По молитві й жалібній бесіді з приводу смерти пок. премієра Ейбергарта, приступлено до вибору нового премієра. Між послами й міністрами була така однозгідність щодо особи дост. Ернеста Меннінга, що за кілька хвилин вибрано його премієром і 20 минут по 10-ій годині повідомлено лефтенант-говернора про його вибір. У кілька хвилин пізніше, лефтенант-говернор, дост. І. Бовен відібрав присягу від нового премієра.

Премієр Ернест Меннінг уродився в Каридоф, Саск., 20-го вересня, 1908 року. Обидвоє його родичі походили з англійського роду. До школи вчащав у Ровздэн, Саск. Як фармерський робітник, почув він раз радіеву промову пок. Ейбергарта в 1934 році. Зацікавився нею, написав до Ейбергарта і той спровадив його до Калгарів. Там Ейбергарт учив і виховував Меннінга, який при загальних виборах у 1935 році був вибраний послом з партії Сошіял Кредит у Калгарах. При слідуючих виборах Меннінг кандидував уже в Едмонтоні, де одержав найбільше голосів зі всіх кандидатів. Дост. Меннінг завсіди був найбільш довіреним міністром пок. премієра Ейбергарта й часто заступав його як премієр.

Дост. Ернест Меннінг, новий премієр Альберти.

По смерти премієра Ейбергарта, стали опорожнені також міністерство освіти й позиція атторней дженерала. Іменування міністрів на ці два уряди залежить тепер від нового премієра Меннінга.

ЛИСТ СТАЛІНА ДО РОЗВЕЛТА

Спеціяльний висланник президента Розвелта до Сталіна, Джозеф Дейвис сказав у четвер газетярям у Москві, що він дістав запечатний лист Сталіна до Розвелта й негайно вертається до Вашингтону. Що в листі написано, він не знає. Однак з поведення Сталіна з ним виходить, що Сталін годиться зі змістом Розвелтового листа.

659 кораблів пропало на Атлянтику

Ассошійетед Прес у Ню Йорку оповістила, що від початку війни пропало на Атлянтику 659 аліянтських і невтральних кораблів.

ЕССЕН У РУЇНАХ

На російськім фронті знайдено лист при вбитім німецькім вояку, де стоїть написано, що індустріяльне місто Ессен у західній Німеччині знищене до тої міри аліянтськими літаками, що виглядає, як Сталінград. З міста остались стовбури, руїни й попелища.

Чорчил заповідає розвал німецької армії

Премієр Чорчил сказав перед американськими газетярями в Вашингтоні, що горда німецька армія може розвалитися, як то було в першій світовій війні і в Тунісії, однак було б глупо числити на таку можливість. Війна може бути довга й тяжка.

Не читайте цього

Це, що тут пишемо, відноситься до тих читачів, що сповняють свій обовязок і вирівнюють свої передплати начас. Це відноситься до тих, що за свою працю, або за все, що вони продають — одержують заплату і то готівкою, але газету хотять одержувати на кредит. Чому?

Будьте справедливими і як вимагаєте, щоб Вам платили начас, то й Ви платіть начас. Якщо налінка вказує, що Ваша передплата скінчилась, то вишліть $2.00 ще в цім тижні на відновлену передплату. Ану, кілько Вас, післяплатників, відізветься на цей заклик слідуючого тижня?

З широкого світа

ЩО БУДЕ З НІМЕЧЧИНОЮ ПО ВІЙНІ?

В журналі "Ді Американ Меркюрі" появилася цікава стаття К. Смита про плян аліянтів для повоєнної Німеччини. Автор пише, що урядові вашингтонські кола мають готовий плян для побитих Німців. Сувора контроля над Німеччиною має тревати довший час. Німці мають бути трактовані "безоглядно але справедливо". Німеччина дістане військовий міжнародний уряд, який має вдержувати порядок і гарантувати безпеку цивільного населення. Після цілковитої окупації Німеччини владу переберe найвищий аліянтський військовий і цивільний уряд, який переведе розоружження німецької сухопутної армії, фльоти й летунства, переведе децентралізацію промислу й достосує економічне життя до нових обставин.

Перший тимчасовий міжаліянтський уряд має складатись з представників усіх аліянтів, але коли б зайшла потреба, Америка є приготована перевести цілий плян на власну руку. Досвідчені експерти, що знають німецьку мову, будуть виконувати найріжнороднїші чинности. Департамент війни приготовляє 1,000 адміністраторів. Американські "гавляйтери" (губернатори) вишколюються від 1942 року в військовій американській школі в Шарнottесвіл. В кількадцять тамтешніх тілько німецьке законодавство, економію, історію, але також психольогію Німців. Міністерство війни приготовляє спеціяльну військову поліцію, також американська фльота приготовляє своїх експертів, а технічні експерти, які будуть порядкувати економічним життям Німців, будуть співпрацювати з аліянтськими комісіями.

Смит ділить час покути Німців на такі періоди:

Період чистки — яку треба швидко перевести, заки політичні й військові злочинці попадуть у руки товпи. Окремі комісії скоро переведе слідства й суди над провідниками націзму. Гітлер мабуть поспішить самогубство. Коли б дістався в руки аліянтів, буде суджений за масовий мord. Смит передбачує для нього кару смерти.

Ні, члени гестапо. Одночасно ли, чітни гестапо. Одночасно наступить розоружения. З превентивних оглядів жовніри, замість вертати домів, будуть на якийсь час приділені до робітничих відділів для відбудови знищених теренів. Описля буде знищений воєнний потенціял, буде заборонено виробляти зброю й озброюватись тайно. Щоб не допустити до голоду, рільникам будуть постачати збіжжя на засів, штучні погної, рільничі знаряддя. Надвишка збіжжя піде до знищених країв. Німецькими дітьми займеться американський Червоний Хрест. Молодь буде перевихована. Німеччина буде здецентралізована й поділена на дрібні, окремі держави.

Комуністи винищили польських соціялістичних лідерів

Лондон. — Каміль Гайсманс, голова Міжнародньої Соціялістичної партії, заявив на вічу в Лондоні, що покарання смерть двох польських жидівських соціялістичних провідників і Альтера й Ерліха не було покаранням за їхню большевицьких чинників у Совітах, але частиною плянової програми винищення всіх своїх противників-соціялістів. Комуністи — казав Гайсманс — є ворогами демократичних засад, бо вважають демократію ворогом робітничої кляси, отже — на їх думку — всіх демократів треба винищити.

Совітські чинники — казав той соціяліст — вбили таких польських провідних соціялістів — робітників дячів: Станіслава Гриндовського, секретаря юній залізнодорожних робітників і провідного члена ГПС (польської партії соціялістичної); Артура Гавзнера зі Львова, члена екзекутиви ГПС; Капітулку, робітничого провідника з Білостоку; Шаласного, залізничого соціялістичного діяча зі Станіславова; Врубля, члена окружної екзекутиви юній залізнодорожників у Львові; Францішка Пшевлоцького, з управи гірничої юній в Борславі; Анну Розенталь (60-літню), членкиню центрального комітету Бунду (жидівська со ціялістична партія в Польщі).

У совєтських тюрмах між цими перебувають: Зигмунд Пійотрковскі, секретар товариства університетських працівників і провідний член ГПС; Войцех Озга, бувший посадник Стриї і член краєвої ради ГПС; Александер Піріна, провідник соціялістичної молоді у Львові; д-р Рудольф Собінь-скі (провідний член ГПС).

Тиф у Галичині

У Східній Галичині, частині Західньої України, як повідомляє німецька преса, панує плямистий тиф. Майже ввесь край находиться в стані облоги. Не вільно ніде нікому виходити ні стикатися з переїздячим через Галичину німецьким військом. Найбільше поширений тиф у нечистих містах і місточках. Всі шпиталі перепонені до того ступня, що влада мусіла побудувати велику кількість тимчасових шпиталів включно для хорих на тиф. Кажуть, що у Львові Німці мусіли побудувати 30 тимчасових шпиталів.

"Кракавер Цайтунг" пише, що в Галичині нема ні шпитальних приборів, ні медикаментів. З того приводу люди мруть, як мухи.

НІМЦІ ВВІЙДУТЬ ДО ІТАЛІЇ

Такої думки є в Англії урядові кола. Це противиться тому, що розголошується, нібито нациєти цілковито зрезигнували вже з Італії.

Поворот до індивідуальної рільничої господарки в Галичині

Польська телеграфічна агенція ПАТ подає з Лондону, що Німці почали віддавати рільничі господарства в Східній Галичині давнім власникам або їх правним наслідникам. Це відноситься до господарств ве личини найвище 20 гектарів.

Як відомо, советська влада завела була колхози на місце дрібних і середніх господарств а також більших маєтків, відбираючи землю приватним власникам.

Українці купують бомбовик в Америці за $350,000

Питсбургське "Народне Слово" подає: Українсько - Американський Центральний Комітет повіту Алегені рішив на своїх зборах розпочати кампанію за бондами для закупна великого бомбовика, який буде мати українську назву.

Кампанія ця буде тривати 6 тижнів, почавши від 1-го черв ня, ц. р., а отворення кампанії відбудеться 1-го червня в 11 годині перед полуднем у місті Питсбург, біля Сент Гол. На цей день буде приготована програма й також відкриття у Українській будки для продажі бондів і значків. Українську будку будуть обслуговувати наші жінки й дівчата в національних строях з кожної громади. Всіх бондів у тім визначеним часі маємо закупити на $350,000, отже це є велика сума.

При закінченні цілої збірки на бомбовик, відбудеться гостина й тоді надастеся імя тому бомбовикові.

Правда Поляка Полякам

Професор математики в Мишигенській Університеті, в Ен Арбор коло Дітройту, Л. Карпінський, написав так у "Словоник Монтаї" в справі спору Поляків з Росією за українські й білорускі землі:

"На території, про яку тепер спір, живуть не лиш поляки, але українці й росіяни. Хоч ми можемо відчувати жаль відносно недавньої російської заяви, все таки мусимо признати, що час ще не наспів, щоб ми могли переговорювати ті точки в дружині, кооперативнім дусі, в якім одинoко можливо установити остаточний і тривалий мир для поляків і чехів, для росіян і Балкану, як рівнож для Америки.

Відносно того "Чого Польща хоче", якщо вона дійсно бажає духовної поради, нехай поляки впадуть на коліна в покорі (а це є дуже прикра позиція для того, в кому пливе польська кров) і просять Бога щоб навчив їх як жити в гармонії з чехами, українцями, росіянами, американцями, а навіть, Боже помагай нам! з деякими німцями.

Америка бажає виграти цю війну, але американці не хочуть, щоб їхні сини вмирали за якісь польські границі, установлені шовіністами, для яких історія не є Правда, але якась натягана річ, що служить їх націоналістичним цілям."

Тепер Якраз Час . . .

Подбати про Добрий Корм для Курят і Курей!

МАМА КАЖЕ, ЩО МИ ВИРОСТАЄМО НА КРАЩІ КУРЯТА ЯК ВОНА КОЛИ МАЛА, — ЗАВДЯКИ ЧИК МЕШ СВИФТА

Слідуючі Корми **СВИФТА** для Вашого Дробу — Це Гарантія, що Курята будуть скорше рости, що кури будуть лiпше нестися та що яйця будуть більші і в сильнішій шкаралупі.

ДАЙТЕ СВОЇМ КУРЯТАМ ДОБРИЙ ПОЧАТОК КОРМОМ, ЩО ПОМАГАЄ РОСТИ

ЧИК СТАРТЕР СВИФТА

Є Найлiпшою Мішанниою з 12 Кормів що помагають при скорім рості костей і мускулів — Це якраз відживлювання, що їх курята найбільше потребують.

ГРОВІНҐ МЕШ СВИФТА

Слідуючим Кормом для Ваших Курят повинен бути ГРОВІНҐ МЕШ СВИФТА, від якого курята ростуть "на очах".

ЛЕЙМОР КОНЦЕНТРЕЙТ

Це Тайна Більш Поплатної Продукції Яець!

ГЕЙ, ТАК ЯК КОНСЕНТРЕЙТ **СВИФТА** МЕНЕ БУДУЄ, ТО Я БУДУ НЕСТИ ЯЙЦЯ ДВА РАЗИ БІЛЬШІ ВЖЕ НИНІ — ЗАВТРА!

КАНАДА ПОТРЕБУЄ БІЛЬШЕ ЯЄЦЬ!

МИ, КУРИ, МУСИМО СПОЖИВАТИ ТАКІ КОРМИ, ЯКІ БУДУЮТЬ ЯЙЦЯ.

ЛИЇНҐ МЕШ СВИФТА

Це корм, якого фармері і годівці курей на заміняліб за нїщо інше. Збільшена продукція яєць від цього корму така очевидна, що тисячі годівців курей уважають цей корм найбільш поплатним.

Подайте своє замовлення нині — свому найближчому продавцеві — або замовляйте впрост від:

SWIFT CANADIAN CO. LIMITED *FEED DEPARTMENT EDMONTON*

ДЕСЯТЬ МІЛЮНІВ СКИТАЛЬЦІВ З ПОЛЬЩІ

Роботнік, орган польських соціялістів у Лондоні подає, що в цей час є на скитальщині десять мілiонів людей із бувшої польської держави. У цс число входять: два й пів мілiона на примусових роботах у Німеччині, 5,900,000 осіб, що їх переселили Німці поза межі краю, 860,002 осіб, що найшли ся в Совєтському Союзі, 67,000 на скитальщині в Румунії та Мадярщині, 3,000 у нeвтральних краях Европи, 30,000 у Персії (Ірані), 10,000 в інших азійських краях, 16,000 у Північній Америці, 9,000 в Африці і 5,000 у Великій Британії.

Тимчасом — подає газета — внаслідок війни прибули в Польщу: 1,000,000 німців зза кордону, 800,000 жидів, яких депортовано туди з різних ев ропейських країв, 500,000 военно-полонених совєтських вояків і 30,000 кольоністів з Голяндії.

На підставі польсько - совєтського договору з липня, 1941, евакуовано з Совєтів ми нулого року 5,764 чоловіків із Польщі, 12,204 жінок, 14,455 дітей, 6,000 дівчат і хлопців з пивійських польських організацій (ПСК — "польська слу жба кобеца" та "юнаци"). Разом 42,422 осіб.

Цих людей перевезено в Палестину, Танганіку, Уганду, Кенію, Південну Африку, Ніясаленд, Північну Родезію, південну Родезію та Персію.

Відкиньте соціялізм — сказало ватиканске радіо

Ватиканське радіо у своїй щотижневій передачі в російській мові заявило, що головна основа соціялізму — "комунальна власність" — мусить бути відкинена, та що цивільний уряд не повинен вмішуватись до приватного життя своїх горожан.

"Коли держава позбавляє людей охорони їх майна, тоді населення повинно позбутися такого суспільного ладу" — сказало радіо.

Застрілили митрополита

Лондон. — Як повідомило німецьке інформаційне бюро, то на українського православного епископа, митрополита Олексія, був виконаний замах. Він їхав автом з Києва до Кременця. На нього напали бандити й почали стріляти. Митрополита Олексія і трьох других, що були в авті, застрілено, а інших тяжко поранено.

Митрополит Олексій був митрополитом української православної славної автокефальної церкви. Коли той випадок стався, теле грама не подала.

ПОЛЬСЬКА ПРЕСА В АМЕРИЦІ ЗА ПОЛІТИКОЮ СІКОРСЬКОГО

Редактори й видавці польських газет у Злучених Державах потвердили становище польського емігрантського уряду в спорі з Росією за східні границі. Конференція видала осторогу перед зростом комунізму в Америці.

Помер Едсел Форд

В Дітройті помер у 49-ім році життя Едсел Форд, президент Форд Мотор Ко., одної з найбільших індустріяльних імперій. Був він одиноким сином Генрі Форда, який уже давно передав йому 58½ процшерів а молодий форд викупив решту за $75,000,000. Старий Форд був тільки дорадником синові.

При цій нагоді пишуть, що як Едсел уродився в 1893 році, Генрі Форд був звичайним механиком в Дітройт Едисон Ко. і заробляв тижнево $30.

Тотальна мобілізація праці в краях німецького Остлянду

Зі Стокгольму доносять, що шеф німецької адміністрації т. зв. Остлянду, Альфред Розенберг, видав декрет, який вводить в життя повну мобілізацію воєнну до праці для Німечини всіх мешканців. Декрет обовязує в Балтійських краях, Білорусі й частині України. Від примусової праці — по думці декрету — звільнені тільки духовенство й лікарі.

Воєнні втрати Америки

На протязі 17 місяців боротьби Злучені Держави втратили в забитих, ранених та полонених понад 80,000 людей.

З цього припадає на фльотну службу 24,000, а решта на втрати армії. З загального числа забитих є 13 тисяч, ранених 17,000, а пропавших або полонених 50,000. Чотири тися чі ранених уже виздоровіли й вернулись до полевої служби. — В попередній світовій війні Америка втратила була вбитими, полоненими й пропавшими 350,000.

Італійські війська в пристанях

З Мандриду доносять до Лондону, що італійська команда сконцентрувала маси військ в італійських портах, щоб скоро перекинути їх до Сицилії й Сардинії вразі інвазії. Фашистівська рада постановила боронити острови всіма силами. З Німеччини евакуюють Італійці своїх робітників для скріплення домашнього фронту.

ПОДИХ УКРАЇНСЬКОЇ ЗЕМЛІ

КРАЄВИД ПОДІЛЛЯ І ПОКУТТЯ

Коли сходимо з Карпатських верхів і на останнім кряжі спинимось, щоб налюбуватись гарним краєвидом, бачимо перед собою величавy западину Підкарпаття з її луками, полями, лісами й левадами, вкритими буйною зеленню. Але в безкрайню далечінь вона не тягнеться: на самім краю краєвиду спочине наше око на широких пологих висотах, що замикають наш овид од півночі. Це Поділля.

На своїм широкім і дуже довгім просторі показує Поділля різноманітність поверхні.

Дуже гарний північний рубець Поділля між Львовом та Бродами. Біляй рухляк, званий тут опокою, ляг в основу цього валу і білїе здалеку, розритий водами, що стікають по крутих схилах. Пісковик, що лежить на опоці, вірішчи, творить фантастичні скелі і провалля серед гарних, головно букових лісів, які ще тут подекуди удержались. Здалеку подобає цей крутий беріг на гірське пасмо. Але коли вийдемо на гору, то побачимо, що поза нею нема інших гір — тільки легко хвиляста височина простирається, як далеко сягає око на південь.

До південного заходу спадає Поділля також виразним берегом, але беріг той уже не такий крутий і мальовничий. Натомість у глибині західнього Поділля, саме в околицях Рогатина й Бережан, змінюється височина в гарну лісисту горбовину. Та найцікавіший є довгий ряд скелистих горбів, що тягнеться зпід Бродів аж під Камянець Подільський. Це Товтри. Вапнякова скеля, повна закамянілих морських животин, творить на верхах тих горбів, більш як 400 метрів високих, скали, неначе старинні мури твердинь або руїни давніх звалищ. Тимчасом це тільки підморські верстви, збудовані протягом довгих тисячоліть дрібненькими морськими животинами, своїками коралів. Коли ж море уступило з тутешніх сторін, вийшли давні рипи на поверхню землі скелистим горбами.

Поза тими горбовинними боками Подільська височина йде більш або менш хвилястою рівниною. Вже над горішнім Серетом і Збручем тра пляються тут цілком рівні степові области. Чим далі на південний схід, тим більше та ких околиць на Поділлі аж врешті переходить воно в безкрайо степову плиту, що лагідно обнижується до Чорного моря.

Дуже багато краси й різноманітности вносять у подільський краєвид долини подільських рік і річок. Всі вони в горішніх своїх частинах широкі з плоским багнистим,дном безлічю ставів і лагідними збочами. Чим далі тече річка по височині, тим глибше вона врізується. Долина починає крутитися мов гадюка, щораз глибше і звужується, збо ча її щораз вищають і крутіють, скелисті голі стіни і провалля являються на місце зелених лагідних схилів. Це і є Подільський Яр.

Всі лівобічні притоки Дністра, починаючи від Золотої Липи, течуть у таких ярах недалеко від свого устя в Дністер. У верхівях всі їх долини плитки, широкі, багнисті. Найкращий, бо найвеличніший є яр самого Дністра зі стінами, що подекуди переходять 200 метрів висоти. Він вється дивними закрутами серед високої плити, кожний закрут відкриває новий гарний краєвид на крутий, угнутий і пологий вигнутий беріг закруту. Глибоками прогалинами одкриваються яри притоків до яру головної ріки.

Між глибокими ярами Дністра і його притоками стелить ся рівнина, ледви легко-хвиляста височина. Коли йдемо шляхом по височині, то бачимо тільки безкрай лани збіжжя, тільки де-не-де зачорніє на обиді лісок або самітній хутір. Аж наглo дорога вривається. Перед нами глибокий яр. Круто спускається в нього шлях, а на дні, над самою річкою довжезним рядом простяглися села, що поринають у зелених садках.

Ціла поверхня Подільської плити вкрита дуже родючим грунтом — чорноземом. Через те споконвіку славилося Поділля своїм багатством збіжжя. "На Поділлю хліб на кілях, ковбасами пліт городять", каже народня приказка. Тільки в полудньово-східній частині височини часта посуха шкодить збіжжю. Щоб добути якнайбільше землі під хліборобство, повирубували люди ліси, яких ще в XVI і XVII віках було багато на Поділлі. Наслідки тої нерозумної роботи дуже прикрі. Дощу стало менше, багато джерел висохло, річки обмаліли, а дощева вода стала жолобити яруги, водорії. Вони тепер щораз розширюються, боронзнять і псують поля та приносять чимало шкоди селянам.

* * *

Покутсько-Басарабська височина протягається між долинами рік Дністра і Прута. Найбільше на захід висунена частина цієї височини носить від віків назву Покуття. Вона має поверхню дуже мало порублену, річки й потоки лиш у сусідстві Дністра глибше врізані. Але має Покуття одну цікаву краєвидну прикмету. На великих просторах вся околиця повна округлих загли бин, схожих на лійки. Їх збоча, звичайно по одній боці круті сірі скелі гіпсу, підносяться там крутими стінами. На дні такого ліяка або, як тут люди кажуть, вертепу, часом заплине туди струмок і никне під землю. Таких вертепів тут тисячі; найбільші й найкращі коло Чортівця в Городенщині.

Вертепи, озерця і підземні потоки — це наслідки грубих покладів гіпсу, що тут розвинувся дуже сильно. Гіпс розпускається легко в воді. Дощева вода затікає в щілисті верстви гіпсу і, розпускаючи його, пробиває собі підземні нори. Вони часто дуже простері й розширюються під впливом води у великі печери. З її стелі висять великі, як сніг білі, кришталами гіпсу обсаджені, сусілки (сталяктити). Витворила їх вода, що каплею по каплі з них стікає і постійно осаджує на них свій гіпс. Стеля печер, розпускана й підрівлювана водою, постійно слабне і врешті западається, а над нею на поверхні землі творяться лійковатий вертеп. Трапляється, правда, й таке, що вода, затікаючи згори в таку підземну нору, помалу заберe зверху гіпс і глину, що над ним лежить і так творить ся вертеп без наглого западання.

Таких гіпсових печер на Покутті й на сусідніх Поділлі без сумніву дуже багато. Деякі тут таких місць, що в них земля тремтить під ногами чи під возом. Але не до кожної печери можна дістатись, тільки до деяких. Найбільш відомі на Покутті печери в Локітках коло Товмача, а на Поділлі печери в Більчу Золотім і недавно знайдені величезні й дуже гарні печери в Кривчу.

Степан Рудницький.

Королевій Марії, матері короля Юрія VI., минуло 76 літ 26 травня.

Вибирайте Делєгатів на Перший Всеукраїнський Конґрес у Вінніпеґу

КОМІТЕТУ УКРАЇНЦІВ КАНАДИ

що відбудеться в Роял Александра Готелі в Вінніпеґу, в днях 22, 23 й 24 червня, 1943.

МАНІФЕСТАЦІЯ ЄДНОСТИ ЧИСЛИ КАНАДІЙСЬКИХ УКРАЇНЦІВ

Канада, це одинокий край у світі, де українці мають свободу живого й печатаного слова й де вони обєднані в Спільним Комітеті, що заступає і промовляє в імени ВСІХ зорганізованих українців, крім большівиків. Свобода і єдність канадійських українців, на чолі з одним спільним проводом —Комітетом Українців Канади, викликали пошану до нашого народу зі сторони наших співгорожан цього краю, а тривогу між ворогами українства й сво боди українського народу на його рідних землях. Напад Богомольця й Тичини в московській пресі, а також комунікат російської амбасади в Вашингтоні свідчать, що Комітет Українців Канади поставлено на рівні з урядами европейських держав на вигнанні, хоч сам Комітет таким себе не вважає й до тої ролі не прямує.

У всякому разі, створенням Комітету Українців Канади наш нарід підніс себе до належної висоти. Та дійсною маніфестацією нашої єдности й сили буде перший в історії на шої імміграції в цім краю — В С Е К А Н А Д І Й С Ь К И Й К О Н ҐРЕС КОМІТЕТУ УКРАЇНЦІВ КАНАДИ, на якому повинні бути заступлені **кожний відділ К.У.К. і кожне товариство в містечках і на фармах.**

Коли буде Конгрес?

Перший Всеканадійський Конґрес Комітету Українців Канади відбудеться в **вівторок середу й четвер, 22-го, 23-го й 24-го червня, 1943.**

Де відбудеться Конгрес?

Конґрес цей відбудеться в Роял Александра Готелі в Вінніпеґу, Ман. Якщо в тім готелі замешкає в часі Конґресу певне число делеґатів на Конґрес, то управа готелю дасть салі на Конґрес безплатно. Инакше треба буде платити за салю на Конґрес. Тому, що найвигідніше є мешкати там, де Конґрес відбуваєтся, сподіємось, що делеґати радо згодяться замешкати в Роял Александра Готелі.

Кілько коштуватиме мешкання в готелі?

Ціни кімнат у Роял Александра Готелі на час Конґресу такі: кімната на двох, з одним ліжком — $3.50 на день від одного, а $5.50 на день за двох. Кімнати на двох, з двома ліжками — $4.00 до $4.50 на день від одного, а $6.00 до $6.50 на день за двох.

Замовляйте кімнати чимскорше!

Делеґати, бесідники, репортери української преси поза Вінніпегом і гості, що сподіються бути на Конґресі, повинні прислати замовлення на кімнати чимскорше, а у всякому разі не пізніше, як 10-го червня. Замовляючи кімнати поштою, напишіть якої кімнати хочете (кілько ліжок і на кілько осіб). Як замовляєте кімнату на двох, подайте імена обидвох, що будуть мешкати в тій кімнаті. Грошей з замовленнями кімнати не треба по силати. Замовлення кімнат посилайте на адресу К.У.К., подану понижче.

Хто може посилати делеґатів і по кілько?

На Конґрес у Вінніпеґу кожний відділ К.У.К. може вислати трьох делеґатів і повинен вислати трьох. Відділи, які не мають багато членів, повинні вислати двох делеґатів, а обовязково одного делеґата.

Крім відділів К.У.К., делеґатів на Конґрес можуть вислати також відділи тих організацій, що входять у склад К. У.К. Наприклад: в якійсь місцевости є відділ К.У.К., який складається з представників Братства Українців Католиків, Союзу Українців Самостійників, Українського Національного Обеднання й Союзу Гетьманців Державників. Відділ К.У.К. у тій місцевости вислає трьох або двох, а найменше одного делеґата. Крім цих делеґатів відділи Б.У.К., С.У.С., У.Н.О. і С.Г.Д. можуть, і повинні вислати по одному делеґатові від кожної зі згаданих організацій у тій місцевости.

Якщо в якійсь місцевости нема Відділу К.У.К. (Комітету Українців Канади, а є там товариство або товариства які годяться з програмою й діяльністю К.У.К. і його попирають морально й матеріяльно, то та ке товариство також може вислати від себе одного делеґата на Конґрес.

Хто і як покриває кошти подорожі делеґатів?

Кошти подорожі делеґатів від відділів К.У.К. покриває той відділ К.У.К., що тих делеґатів вислає. Кошти подорожі — **лиш залізничний тикет** — платять делеґати відділів К.У.К. пуловою системою ("пул систем")

Що то є "Пул Систем"?

На Конґрес будуть їхати делеґати з ріжних сторін Канади — Британської Колумбії Альберти, Онтерія, Квебеку та з инших провінцій. Подорож залізницею з ріжних сторін коштує рижно — з ближчих місце, а з дальших більше. Приїхавши до Вінніпеґу, всі делеґати будуть реєструватись. При реєстрації секретар буде питатись кожного делеґата звідки він і кілько він заплатив за тикет на залізниці (або басі). Коли вже всі делеґати запишуться й подадуть кілько вони заплатили за свої тикети, тоді секретар обрахує кілько є делеґатів і кілько вони всі разом заплатили за тикети. Обрахувавши це, поділить він загальну суму коштів дикетів на загальне число делеґатів і буде знати, кілько **пересічно** коштує один тикет. Наприклад: на зїзді буде 300 делеґатів. Всі вони заплатять за свої тикети разом $6,000, отже **пересічно** (евередж) один тикет коштує $20. Тоді ті делеґати, що заплатили за залізницю менше як $20, мають доплатити на Конґресі ріжницю, а тим делеґатам, що заплатили за залізницю по більше як $20, буде звернена ріжниця на Конґресі. Цим способом кожного делеґата, без ріжниці звідки б він не приїхав, оплата за залізницю на Конґрес буде каштувати **однаково.**

Це відноситься лиш до делеґатів К.У.К.

Ця пулова система, що її ми пояснили в попереднім уступі, відноситься **лиш до делеґатів від відділів К.У.К.** (Комітету Українців Канади). Всі инші делеґати платять повну належитість за залізничні тикети. Тако ж — ця пулова система включає лиш цінну залізничного тикета і не включає инших видатків подорожі (їда, готель, итп.)

Подавайте імена делеґатів.

Кожний відділ К.У.К., а також кожне товариство, що вислає делеґатів на Конґрес, повинно якнайскорше подати до Централі К.У.К. у Вінніпеґу (на понижчу адресу) імена свох делеґатів.

Відділи Комітету Українців Канади й Відділи чи Філії склад ових організацій Комітету Українців Канади, що мають які справи для піднесення на Конґресі, повинні їх переслати до Канцелярії не пізніше як десять днів перед Конґресом. Реферати й дискусії на Конґресі будуть точно після програми. В останній хвилі не буде змін. Тому підчеркуємо, що всякі справи, що відділи КУК чи відділи складових організацій уважають вказанними до обговорення делеґатів на Конґресі, треба пересилати до канцелярії Комітету не пізніше, як 10-го червня, 1943. Конґресова Комісія візьме всі сугестії під розвагу.

Закликаємо всі відділи Комітету Українців Канади, всі відділи й філії складових організацій і місцеві товариства, які співпрацюють з Комітетом Українців Канади, висилати своїх делеґатів на **Перший Всеканадійський Конґрес Комітету Українців Канади!**

Лиш три тижні до Конґресу!

Підготовляйте делеґатів на Конґрес!

Нехай кожне товариство буде заступлене делеґатами на Конґресі!

Нехай цей наш Перший Всеканадійський Конґрес буде дійсно величавою маніфестацією єдности й сили Канадійських Українців!

У всяких справах, що звязані з Конґресом, просимо писати на адресу:

Ukrainian Canadian Committee
715 McIntyre Bldg. Winnipeg.

НАМІЧЕНА ПРОГРАМА КОНҐРЕСУ

На Конґресі сподіємося представників від урядів провінціональних і домінійського. Делеґатів на Конґрес привітають офіційно мейор міста Вінніпеґу, п. Гарнет Колєр, і представник манітобського уряду. Будуть визначні бесідники англо-саксонського походження На Конґрес прибуде проф. Ватсон Кирконнелл з Гемилтону, Онт. Инших проголосимо в черговім числі.

В програму Конґресу входять реферати на такі теми:

1. Комітет Українців Канади й воєнні зусилля.
2. Проблеми канадійської єдности.
3. Війна й українське питання.
4. Повоєнна реконструкція світа.
5. Український вклад до канадійської культури.
6. Повоєнна реконструкція Канади.
7. Комунізм і будучність Канади.
8. Мэйбутність української молоді в Канаді.
9. Жінка в національнім житті.

Будуть промовляти: Всч. о. Др. В. Кушнір, п. Я. В. Арсеник, п. В. Коссар, п. А. Глинка, посол до домінійського парляменту; п. І Р. Соломон, посол до манітобського парляменту; п. М. Стечишин, Др. Т. К. Павличенко, Др. К. Андрусишн, п. П. Лазарович, п. Д. Лобай, п. П. Божок, п. А. І. Яремович, п. В. Сарчук, панна Н. Войціховська, п. С. В. Фроляк, пані Н. Когуська, пані С. Савчук. Сподіємось, що обставини позволять, щоб п. проф. А. Кошиць прибув на Конґрес і виголосив реферат.

У концерті візьмуть участь найкращі українські артистичні сили на північно-американськім континенті.

Листи делеґатів переслали слідуючі відділи: Транскона, Ман, Келгарі, Алта., Сенді Лейк,, Ман., Форт Вілям, Онт., Мондер, Алта.

ПОМЕР Б. МІНІСТЕР РІЛЬНИЦТВА МОДЕРВЕЛ, ПРИЯТЕЛЬ ФАРМЕРІВ

В Ріджайні помер у 83-ім році життя В. Р. Модервел, міністер рільництва в Саскачевані від 1905 до 1918, і доминіяльний міністер рільництва від 1921 до 1930.

Модервел був великий гуманітарист і приятель канадійського рільництва і батько ко оперативного руху серед фармерів.

Покійний уродився в Онтеріо, де скінчив рільничу колегію в Гвелф. У 1881 році приїхав до Манітоби, де працював при будові залізниці й на фармі як робітник. Опісля причепився до каравани возів, які тягнули воли і прибув до Саскачевану, де взяв гомстед в окрузі Форт Капел. З того часу почалася його праця для фармерства. В 1901 році заложив перше рільничі стовариства під назвою Грейн Гровер Ассошіейшен і став його президентом. Коли Валтер Скат сформував перший саскачеванський уряд у 1905 році, покликав Модервела на міністра рільництва. Він розвинув широку діяльність, започаткував кооперативний рух серед фармерів і вів його довгі роки. Коли засновано саскачеванський університет у 1908 році, Модервел постарався, що відкрито там департамент рільництва. Це був перший університет у Канаді, що дав ним знання рільництву і підніс агрономію до рівня того стану з ін шими професіями.

За його стараннями саскачеванський уряд ухвалив багато законів для охорони й розвою рільництва. По тій самій лінії йшла праця Модервела як доминіяльного міністра рільництва. Між іншим він перший започаткував боротьбу з іржою на пшениці та инших збіжжях.

КОНФЕРЕНЦІЯ ЖИДІВСЬКИХ ПРОВІДНИКІВ У КАНАДІ

У Вінніпеґу відбулася конференція жидівського проводу в Канаді, в якій взяли участь визначні жидівські діячі з цілої Канади. Провідник конґресу Семюел Бронфмен з Монтреалу сказав, що він гордий з того, що в канадійській армії служить 10,700 канадійських жидів.

Висловлюючи надію, що жидівський нарід не буде забутий при вирішуванню повоєнного світу, Бронфмен сказав: "Ми домагаємось просто признання чотирьох свобід членам нашого народу, де б вони не жили, і признання чотирьох свобід нашому народові в жидівській батьківщині. Розуміється, що 20 століть нашої мандрівки дає нам до цього право. Зовсім певно, що наш вклад у світову цивілізацію заслугує, щоб був признаний національний дім для нащадків пророків, що дали цьому світові свої найкращі засади і свою найвищу доктрину. Так, від народів цеї землі, у відплату за Десять Заповідей, ми домагаємося чотирьох свобід.

Під чотирма свободами треба розуміти усунення всякої дискримінації проти жидів — політичної, суспільної, економічної й релігійної в кожній державі у цілому світі, і також заснування жидівської держави в Палестині

Инші делеґати говорили про конечність поселювання жидів з инших країв на канадійських фармах, але з огляду на імігра ційні обмеження ця справа є делікатна й вимагає докладного розгляження.

ВИБЕРУТЬ НОВОГО ПРЕМІЄРА В ПОНЕДІЛОК

На понеділок, 31-го травня, скликано до Едмонтону послів суспільно - кредитової партії. На каквусі буде вибраний новий премієр Альберти, на місце померлого Вилляма Ейбергарта.

Українці впали в службі для Канади

Летуни-сарджанти

Черкинський Осип, летун, убитий у бою. Мати живе в Виндзорі.

Скобляк Петро, летун, убитий у бою за морем. Батько живе в Брендоні.

Максимець Макс Роналд, летун, помер природною смертю. Мати живе в Давфині.

Колач Володимир Альбін не вернувся з повітряної виправи за морем. Батько живе в Вест Брук, Квебек.

Пиддюк Юрій Василь, не вернувся в наслідок ворожої акції на морі. Батько в Монтреалі.

Пропали в активній службі.

Іван Поплавський. Родина живе в Едмонтоні.

Арчі (Ахтемійчук) Степан. Батько в Винярд, Саск.

Квасний Василь. Батько в Тюлон, Ман.

Подольський Олекса. Батько живе в Едмонтоні.

Рудик Петро. Батько в Вінніпеґу.

Залішук Дмитро. Батько в Ростерн, Саск.

Канадійську дивізію мали вислати до Африки

Міністер оборони Ралстон сказав у парляменті підчас перепалки з послом Брус, що минулої осени мали вислати одну канадійську дивізію до північної Америки, але він "виложив добрі й вистачаючі причини тим, що є найліпше кваліфіковані знати", чому ка надійський уряд не міг згодитися на таку пропозицію.

ЧОРНИЙ РИНОК НА МЯСО В ВЕНКУВЕРІ

Урядник пайкового уряду в Венкувері сказав, що на чорнім ринку в Венкувері появилися сотки забитих бичків, свиней і навіть волів на протязі кількох тижнів.

ПОХОРОН ЕЙБЕРГАРТА

Похорон б. премієра Альберти, Вилляма Ейбергарта, відбувся минулої середи в Венкувері при участи тисяч людей. З Альберти приїхали міністри, особисті приятелі покійного премієра, видніші соціял-кредитовці, був також посол Глив ка. Промову над домовинною виголосив урядуючий премієр Меннінг, прощаючи покійного від уряду й населення Альберти. Сказав, що смерть Ейбергарта була найбільшою втратою, був тяжко перепіто населення Альберти, що за його добро і щастя боровся відважно покійний.

Одним з тих, що висловили родинні співчуття, був канадійський премієр Мекензі Кінг.

НАБІР РЕКРУТА В 1942-43 Р.

Міністер оборони, Ралстон, сказав у парляменті, що в 1942-43 скарбовім році покликано 74,204 новобранців для оборони Канади і 127,231 вступили добровільно до армії. З того 14,226 було таких, що служили при обороні Канади а описля зголосилися до активної заморської армії.

ГОВОРЯТЬ ПРО ПАЙКУВАННЯ ОДЯГІВ

У Торонті заявив Дж. С. Гоган, секретар стоваришення купців дрібної продажі, що може прийти до пайкування одягів у Канаді. Щораз більше дається відчувати брак убрань для хлопців, спідного білля а також замало є обуви для хлопців і дівчат.

ХОЛОД ШКОДИТЬ ЗАСІВАМ

З Манітоби й Саскачевану доносять, що холод погано впливає на ріст збіжжя. В багатьох манітобських дистриктах падали в день великі дощі, а ночі були незвичайно холодні, а в декотрих дистриктах був мороз. Таке саме доносять з Саскачевану, де мороз ударив по 17 дистриктах минулого тижня. Особливо потерпіли пізні засіви, бо холод спинює кільчення й ріст насіння. Приїзжі оповідають, що в Саскачевані деревина ще не пустила листків. Також у "сонячній" Альберті нема такого тепла, як треба, однак деревина зазеленіла.

Шеф німецької заграничної пропаганди заявив, що зірвання гребель у Рурщині алієнтськими літаками коштувало життя 20,000 Німців. Німеччина, сказав він, відплатить Англії "дівольськими літаками".

Словніше обовязок на час!

ТРЕБА ДРОБУ

Платимо найвищу ціну за ваш дріб. Доставляйте до ІТОНА в Едмонтоні.

T. EATON Co WESTERN LIMITED EDMONTON CANADA

ВИПРОДАЖ КНИЖОК

Кавказькі оповідання	25c
Латочки, гарне оповідання	35c
Царица і Весталька, оповідання з часів Нерона	25c
Розвій поглядів на вселенну	50c
Ліра емігранта, ціна	50c
Ідеали гуманности, Т. Г. Масарик, ціна	15c
Про велику французьку революцію, ціна	10c
Провидіння Боже все чуває	25c
Історія о сімох мудрцях, дуже цікава книжечка	25c
Руський штукар, цікава книжка до забави й внучення дуже гарних та здивляючих штук всіх 212, ціна	50c
Всі книжки разом вартости $3.00 Хто пришли $1.25 отримає їх оплачено почтою.	

Зараз посилайте з замовленим грощі до:

UKRAINSKA KNYHARNIA
660 Main Street, Winnipeg, Man.

ФАРМЕРІ УВАГА!

ВІКТОРІЯ — Початкові корми для **курят, індиків і поросят** — Всі вони мають той чудовий складник для росту — **Грінмелк.**

А чи пробували ви **Вікторія Бренд Міл для Телят?** Ми також виробляємо КОРМ для ДРОБУ, СВИНЕЙ і ХУДОБИ. Цей корм приготований науковим способом. Його можете мішати зі своїм зерном й будете мати досконало зрівноважений корм для всієї худоби.

В наших млинах в Західній Канаді ми виробляємо щодня СВІЖИЙ — **Корм на всяку потребу.**

Одна спроба вас переконає. Купуйте в місцевих продавців, або пишіть просто до нашої фірми до слідуючого найближчого вам міста.

McCabe Bros. Grain Co. Ltd.

Dealers in
CEREAL GRAINS AND FORAGE SEED AT
EDMONTON — ST. BONIFACE — REGINA
FORT WILLIAM and SASKATOON

МИ ОДЯГНЕМО ВСЮ РОДИНУ ЗА МЕНШЕ!

ВЕЛИКА ВИПРОДАЖ СУКЕНОК
Попередньо $6.95, $7.95 і $8.95, тепер за $4.87 суконки вовняних фасонів, нові стилі, нові кольори, нові матерії. Прадівна краса! Величина 12 до 46. Ціна $4.87

КОВТИ З ЛІПШОЇ МАТЕРІЇ
Звичайно до $27.50 за $18.47. Ці ліпші копти гарно, пасовані, або вільні, вшиті зі спровадженої твід матерії. Ріжні стилі до вашої вподоби. Тепер лиш по $18.47

ЖІНОЧІ ТВІД КОВТИ
Звичайно $22.50 — за $14.77. — Пасовані Твідс, стилю Балмакан, з гудзиками до шиї. Увесь підшитий гарним районом, сатиною або кре пою. Величина 12 до 48. В цій випродажі лиш по $14.77

ЛІТНІ СУКОНКИ
Звич. до $4.95 за $2.87. Дуко шірс, Тагітіс, веселі кольори, крепові. Для дівчат, паннів і пань $2.87

ЖІНОЧІ СОРОЧКИ по ПОЯС
Руками вшиті з чистого полотна, або з паскаєм. Довгі рукави, з розложистими ковнірами. Величини 14 до 20 років $1.95

ДІВОЧІ ОКСФОРДС
Білі, темні або ясножовті, або дво-кольорові, з телячої шкіри. Величина 3 до 8. Пара $1.98

до $5.00 ЖІНОЧІ БІЛІ ЧЕРЕВИКИ
Не забудьте дістати їх! Ширина А до С. Велич. 9. Пара $2.95

ЖІНОЧІ СВЕТРИ
Довгі торсо стилі, з корот кими рукавами. Білі, і з кольоровими пас ками. Один $1.69

ЖІНОЧІ БЛЮЗКИ
Гарно вшиті, добра ма терія, найновіші моди. Їх Варт купи- ти! По $1.95

ЖІНОЧІ ПАНЧОХИ
Повні фасони, Бемберг панчохи, плетені на дотир ниток, в гарних, літніх кольорах. Ціна 95c

ЖІНОЧІ ТОРБИНКИ
Тільки що прийшла нова по силка літніх торбинок по спе ціяльних сінах. Дуже гарні. й міцні $2.39

МУЖЕСЬКІ КУПЕЛЕВІ ШТАНИ
З самої вовни, з білим пас ком, одно- або дво- кольорах. $1.49

МУЖЕСЬКІ ПАНЧОХИ
Про неділю. Міцнинна вов няні й бавовни. Величина 10 до 11½. Сильні. Тепер лиш по 49c

ХЛОПЯЧІ СИНІ РІФЕР КОВТИ
Сині чевіот, Гарні й сильні. Величина 3 до 7. Те- пер лиш по $4.45

ЖІНОЧІ Й ДІВОЧІ КУПЕЛЕВІ СУТІ
Пасовані, гарні моделі, кол ьор до лиця ..... $1.95 до $5.95

МУЖЕСЬКІ ШТАНИ
Кольору Какі, на військову моду, з кишенею на годинник, з петельками на пасок, величина і стиль згідно з приписами. Велич. 30 до 42. Ціна $2.49

МУЖЕСЬКІ ГАРНІ ВЕРХНІ КОВТИ
Англійські Твідс, Донегелс і Велорс. Дуже гарні й тревалі. Специ- яльно по $19.95

МУЖЕСЬКІ АНГЛІЙСЬКІ НЕПРОМОКАЛЬНІ КОВТИ
Єгипетська бавовна, Лон доньска мода. Кольор Какі. Вел. 34 до 44. Спеціяльно по $11.95

МУЖЕСЬКІ АНГЛІЙСЬКІ ВОРСТЕД УБРАННЯ
В модних кольорах, дуже гарно вшиті. Величина до 46. Тепер спеціяльно по $19.95

ДІВОЧІ Й ЖІНОЧІ СЕЛКС
Гарні, кравцем вшиті спід, габердин, Алпайн і Алпака матерії. Ці спідниці гарні і послужать Вам довго. Величина 12 до 20 років. По ціні $2.95

ЖІНОЧІ СПІДНИЦІ
Доброї якости, Алпайн ма терія дуже гарна, добра і тревала. Таких спідниць не дістанете ніде за ці гроші. Величина 12 до 20 років Ціна $1.95

ЖІНОЧІ ЧЕРЕВИКИ
До $7.50 ...
"Бік Помпс" шкіряні або полотняні. Ширина АА до С. Величина 4 до 9. Тепер лиш $3.95

ЖІНОЧІ ХАТНІ СУКОНКИ
Гарні стилі, квітчасті ма терія, гарно обшиті. Величина 32 до 46. Тепер лиш $1.59

ПРЕКРАСНІ ЖІНОЧІ РУКАВИЦІ
Ці жіночі рукавиці з мяг кої кейпскін. Білі, сині, чорні й брунатні. Всякої величини $2.29

ТРИ ПІДЛОГИ УБРАНЬ — ОБУВИ І МАТЕРІЯ ПО ТАНШИХ ЦІНАХ ДЛЯ ВАС!

ARMY & NAVY
101st Street, Edmonton. — The Gateway to Alaska

УКРАЇНСЬКІ ВІСТИ
Одинокий Український Католицький Тижневик у Канаді.
Видає кооперативна Спілка "Українські Вісти"
10012-109th Street, Edmonton, Alberta
Річна передплата $2.00
До Злучених Держав $2.50
За оголошення не відповідаємо.

UKRAINIAN NEWS
Published Every Tuesday by the
UKRAINIAN NEWS PUBLISHERS LIMITED
10012-109th Street, Edmonton, Alberta
Phone 25768.
Subscription in Canada per year $2.00
In the United States per year ... 2.50

Розвязання Комінтерну

Побіч державної совєтської влади була в Москві ще друга влада над большевиками світа: комуністичний інтернаціонал або скорочено — Комінтерн, заснований 1919 року в Москві. Комуністи вірили, що або вибухне світова комуністична революція, або настане упадок комунізму в Росії. Для тої цілі вони створили Комінтерн, який мав за ціль викликати революцію в Европі й установити диктатуру пролетаріяту. Одначе в 1921 році заломився зріст комуністичної пропаганди в світі. Плян большевицької офензиви не вдався. Большевики хотіли передертися через Польщу, злучитися з Німеччиною і зробити в Німеччині комуністичну революцію. Від часу програної битви під Варшавою 1920 р. заломилася большевицька агітація в Европі і з того часу Комінтерн почав плянову працю, розложену на роки.

Минулого тижня прийшла вістка з Москви, що виконавчий комітет Комінтерну, а на ділі сам совєтський уряд розвязав добровільну цю гігантну організацію. В резолюції виконавчого комітету говориться:

"В країнах, що є проти гітлерівської коаліції, святим обовязком усіх мас і головно авангарду робітників, є повна і всесторонна підтримка воєнних зусиль всіх урядів, щоб розбити гітлерівців так швидко, як тільки можливо й осягнути дружню співпрацю держав на основі рівности".

Як видно з останніх слів резолюції, самий провід Комінтерну признався, що він був перешкодою для "дружньої співпраці" аліянтів. Це також признання, що в Москві керували роботою комуністичних партій у других державах.

Нема сумніву, що нова тактика Комінтерну ухвалена розумно, спритно і в пору. Вона досягнула оба воюючі табори — аліянтів і держави осі. Націсти ведуть в Европі пропаганду, що вразі виграної війни Москва настановить комуністичні уряди в европейських краях і тільки Німеччина може їх врятувати перед большевизмом. Щоб заспокоїти ті народи й розсадити табор осі, Москва розвязала Комінтерн, доказуючи цим, що Росія не має жадного інтересу в большевикуванню Европи й світа. Коли йде про аліянтів, заява виконавчого комітету Комінтерну й пізніша заява самого Сталіна має за ціль усунути всякі підозріння проти Москви в звязку з довголітньою революційною роботою Комінтерну. Розвязуючи Комінтерн, Росія хоче дати змогу всім силам світа обєднатися проти гітлеризму.

Розвязання Комінтерну привитано в союзних державах з задоволенням, і на це є в них добра причина. Вінніпегський Фрі Прес пише, що "як де була коли організація з геніяльним умінням розвалювати і з ненаситним апетитом руйнувати, так це був Комінтерн." Обговорюючи це рішення совєтського уряду, преса й публична опінія в аліянтських державах хоче бачити в ньому щось більше, як звичайну полегшу в часі війни. Мало б це бути визнання Москвою засади, яка мусить лягти в основу повоєнної організації світа. Це засада, що ніякий уряд не сміє вживати політичних груп в інших краях за орудля своєї державної політики, отже не сміє ширити заколоту й викликувати революційні перевороти.

Але преса союзних держав прийняла розвязання Комінтерну і з застереженням. Ліквідація комуністичного інтернаціоналу Москвою є радісною новиною — пише вона — однак вартість у міжнародних взаєминах вона матиме лиш тоді, коли за словами підуть діла. В тім криється глибока рація. Тактика Комінтерну все була гнучка, все пристосовувалась до часу, обставин і потреб. І цю тактику памятають добре.

В серпні 1935 року відбувся в Москві семий конгрес Комінтерну, перший раз по семилітній перерві. Ці роки хотів використати Комінтерн, щоб у некомуністичнім світі викликати вражіння, немов би то московський большевизм переходить повільну але глибоку еволюцію, поволи починає відступати від провідної ідеї — викликання світової революції в капіталістичних державах. Саме тоді посилили наступ проти-комуністичні сили (нацизм, фашизм) і Комінтерн постановив скріпити ряди "оборонців прав працюючого люду і демократії". Під гаслом оборони демократії перед фашизмом Комінтерн змінив тактику. Відступаючи від дотеперішньої засади, наказано комуністам у всім світі робити порозуміння й союзи не тільки з осторужними дотепер "соціялзрадниками", але й буржуазією — демократичними організаціями, а саме під гаслом оборони демократії перед фашизмом. Конгрес осудив як сектантів тих комуністів, котрі дальше противилися такій новій тактиці.

Але коли нарешті Британія і Франція пішли війною проти фашизму, комуністичні партії в цілім світі скочили на другий бік і активно виступили проти демократичних держав. У Гий бік і активно виступили проти демократичних держав. У Канаді і в Злучених Державах вони старалися загальмувати наші воєнні зусилля всіма силами і з пристрастю, з якою перше боролися проти Гітлера. Коли комуністичну партію проголошено нелегальною в Канаді, вона повела злобну підпольну кампанію проти нашої участи в війні. Вона пятнувала всіх, хто хотів поборювати Гітлєра або виробляти воєнні матеріяли, якими можна побити Гітлера.

Опісля, коли Гітлер напав на Росію, канадійська комуністична партія перемінилася через ніч на тотальну воєнну партію. У своїому воєнному запалі вона не далася перевищити ніякій іншій партії.

Така гнучка була тактика комуністів, диктована комінтерном з Москви й виконувана беззастережно комуністичними партіями в Канаді, Злучених Державах і в інших союзних краях.

Треба розвіяти туман, яким канадійські комуністи закривають свої звязки з московським штабом світової революції. Ще в 1940 році заявили американські й канадійські комуністи, що вони зривають звязки з Комінтерном, думаючи в той спосіб розвязати собі руки для свободнішої роботи в часі війни. Але навіть після тої заяви канадійська комуністична партія йшла по московській лінії без яких небудь ухилів. Коли минулого року Росія стала домагатися другого фронту, цей клич повторив кожний комуністичний відділ на цілім континенті. На даний знак комуністична преса всюди заатакувала генерала Михайловича, провідника партизантських загонів у Сербії. В Торонті комуністи видають під одним дахом групу часописів у різних мовах, щоб пропагувати московську лінію канадійським фінам, мадярам, словакам, хорватам, сербам, литовцям і болгарам. Москва, — пише вінніпегська Фрі Прес — без сумніву на суґгестію канадійських комуністів вдарила по Комітетові Українців Канади.

"В ніякій ділянці канадійського життя — пише той самий Фрі Прес у статті "Кінець Комінтерну" — навіть у робітничих юніях, діявольський вплив комуністичної партії не заподіяв стільки шкоди нашій єдности, як у своїй довгій відплаті протикомуністичним українцям . . . Коли комуністи називають далеко численнішу частину українців, що відкидають комуністичну доктрину, фашистами і квізлінгами, то вони є карикатурно несправедливі. Певно, що є між ними люди фашистських поглядів. Також антисемітизм захоплює з них декого. Але є там також групи, що є консервативні і ліберальні (соціялістами і групи, що є всім потрохи. В тій (некомуністичній) групі є багато щирих і патріотичних канадійців, що віддали своїх синів до нашої армії, довго до того часу, коли Росіяни приступили до війни. Що комуністи звуть квізлінгами й фашистами родичів тих хлопців, які попали в полон у Гонг Конгу, або які погинули на інших теренах війни, то це є доказ, до якої міри комуністи є злобними і спосібними фальшівниками".

Комуністична партія в Канаді постарається використати розвязання Комінтерну для легалізації своєї назви, діяльности і звороту сконфіскованого майна. Наскільки їй це вдасться, засково говорити. Але певно можна сказати, що канадійські комуністи будуть відтепер позувати на чисто канадійську партію, сподіючись від того якнайменше перешкод для своєї роботи. Комуністичні партії у всіх державах витресувані, здисципліновані і зорганізовані до тої міри, що якийсь час замість Комінтерну їм вистачить самий комуністичний талмуд.

ЛІКАРЮ, ВИЛІЧИ СЕБЕ САМОГО

До цього хотілося б додати ще цей заголовок: "Учил Марцін Марціна."

Один американський університет недавно розіслав бувів запити до 1,500 різних протестантських духовників, які обслугують своїх вірних. Запити відносилися до різних правд християнської віри На півтора тисячі лиш 700 подали свої відповіди. Тих 700 духовників представляли около 20 сект. Між ними були епископали, лютерани, методисти, пресбітеріяни, баптисти, конгрегаціоналісти і інші.

Із тих відповідей виходить такий хаос:

24 процент із них не вірять у Божество Ісуса Христа.

Для них Христос не є Богом, а лиш визначним чоловіком. 18 процент не вірять, що Христос воскрес. 27 процент не вірять, що при кінці світа всі мертві встануть. 33 проц. не вірять у первородний гріх. Також 33 проц. не вірять, що хрещення є конечне до спасення. 41 проц. з них не вважають за конечне, щоб їх вірування належали до котрої не будь християнської групи, хоч у їх особистім інтересі є, щоб вони як пастори, мали своїх вірних. 43 проц. з них твердять, що до "церкви" можуть належати які будь люди, без різниці в що вони особисто вірують. Така то віра в тих душпастирів, що вчать своїх вірних овечок і за те певно дістають не яке будь удержання.

Щодо тих студентів, які приготовляються на протестантських пасторів, то з ними ще гірша справа. 56 процент з них не вірять у Пресвяту Трійцю. 36 процент не вірять, що Бог є всемогучий. 76 проц. не вірять, що Бог робив які небудь чуда. Менше як 10 процент вірять, що св.Письмо було написане під натхненням св. Духа. Більша половина з них думають, що Христос не мав сили воскресити померлого. — (Витяг із "Аве Марія").

Коли отже пастори й будучі пастори ріжних сектантів не мають ясного поняття про основні правди християнської віри або зовсім їх перечать, то як можна сподіватися, щоб вони мали хосенний вплив на "стада своїх овечок".

Ми кажемо, що ми бемося за християнські ідеали. О, коби так воно було! Коли ж так, то перш усього треба знати, що то є християнство і християнські ідеали.

Алтон.

РОБІТНИЧА ПАРТІЯ В АНГЛІЇ ВІДКИНУЛА ЗЛУКУ З КОМУНІСТАМИ

По розвязанню комінтерну в Москві англійські комуністи поновили домагання, щоб робітнича Партія Праці з ними злучилася. Виконавчий Комітет Партії Праці відкинув і цю пропозицію. Над комуністичною пропозицією буде голосувати річна конференція робітничої партії між 14 і 18 червня.

БЛАГАЮТЬ ПАПУ, ЩОБ ПОСЕРЕДНИЧИВ У ЗАМИРЕННІ

З Італії мають доносити, що Мусоліні відбуває часті конференції з Папою Пієм у справі посередництва Ватикану між італійським урядом і Аліянтами щодо завішення зброї й сепаратного миру. Такі самі конференції має відбувати й італійський король. Теж кажуть, що Ватикан має поінформувати Аліянтів, що розгромивши Італію має катастрофальні наслідки. Виходом з цього може бути знеутралізованя Італії.

Отже кажуть, що Ватикан виступив уже з певними пропозиціями, які Папа Пій мав переслати нюйорському архиепископові Френсиз Ж. Спелманові, що тепер перебуває в Малій Азії, на воєнному терені Середущого Сходу. В тому пляні, як кажуть у Вашинґтоні, передбачується 10-літній період реорганізації Італії в такий спосіб, що народ перебрав би владу, а фашистська партія зникла б. Плян передбачує розділ Італії на три части: Італія, з Римом і Ватиканом, Сицилія і Кіренеїця, які території були б "знеутралізовані".

Керенський про Мілюкова і службу Росії

На вечері влаштованім у Ню Йорку клюбом "Горизонт" в память недавно померлого російського історика й політика П. Н. Мілюкова, говорив теж А. Ф. Керенський, міністер-президент Тимчасового Уряду в Росії, як там вибухла революція. Він говорив про розклад царської Росії й ту ролю, яку відгравав в тоді Мілюков. Казав, що політичних діячів не треба судити по помилках, а по їхніх намірах. Мілюков, казав він, змагав до влади і влади бажав — у противності до більшости російської інтелігенції, що не вибирала собі чуття відповідальности і волі до влади. Як би був удався плян Мілюкова, казав Керенський, доля Росії й роля російських політичних емігрантів була б інша. Мілюков заступав у 1914 році, коли боровся з царатом, як і в 1941 році, коли був проти більшовиків, одну й ту саму позицію, дораджував стриматись від усякої критики, мовчати, затиснути зуби й обєднувати всі сили для боротьби з зовнішнім ворогом. Хоч як критикував царат, був за тим, щоб у Росії задержати монархію. Та вкінці переконався, що царат не допишує. На еміграції став республіканцем і повірив, що й без царя і давньої правлячої кляси сам російський нарід поверне на історичні шляхи Росії. Він залишив росіянам такий заповіт: "Будьте на службі Росії, яка б вона не була, та хто б нею не правив".

("Свобода").

ПРОТИ ЗРОСТУ ЦІН

Дорадчий комітет ради воєнних цін в Едмонтоні звернувся до ради воєнних цін і торговлі з домаганням, щоб запобігти алярмуючому зростові цін битого дробу, риби, свіжої яринй й овочів, одягів та черевиків.

НАРІД — ДЕРЖАВА — БОГ

Мрії Жидів.

Ми християни визнаємо Христа за свого Царя. В Квітну Неділю жиди ввели Христа торжественно в Єрусалим, уважаючи Його за свого царя. Жиди мріяли про сильне жидівське царство, сильну і славну державу, якій мали б покоритися всі прочі державні народи. Коли Христос їм заявив ясно, що його царство не є з цього світа, але що воно є духового характеру, верховні жиди огрішились, і замість кликати 'осанна" як то вони робили в Квітну Неділю, вони ще дуже й дуже кричали "розпни, розпни Його!" Жиди отже мріяли про державу земську, про земського царя, про царство, що опирається на славнім цареві, на мудрих міністрах, на сильній зброї, а Христос прийшов заложити духовне царство, яке опанувало б серця людей і привело б людство ближче Бога.

Питання.

Тепер насувається питання, чи земська держава, як Велика Британія, Америка, Есланія і інші або чи нарід хоч би такий нарід бездержавний, як українці, чи це є твором Божим, чи твором чисто людським — світським. Сам Христос сказав: Віддайте цісареві то що є Боже. Чи це мало б сказати, що уряд цісарський, держава, нарід, не мали б мати нічого спільного з Богом? Коли держава-нарід є твором чисто людським, то люди можуть його створити або навіть і знищити зовсім свобідно а навіть безкарно. Пречінь ніхто нам не бере за зле, коли ми побудуємо дім, місто, чи якийсь варстат, а потім його перероблюємо або зовсім знищимо із важної причини. Мені вільно зробити стіл, а опісля його знищити, бо це є мій власний твір. За це я не буду відповідати перед Богом.

Католик бажав би мати розвязку на питання: Чи держава, уряд державний, чи нарід є твором Божим, чи твором чисто людським?

Нижче подані пояснення, хоч не всесторонні ані вичерпуючі, повинні б дати відповідь на згадані пояснення.

Нарід — Держава.

Інша річ є нарід, а інша держава. Може бути такий нарід, що має свою власну культуру, однак не має власної держави власти. Противно, може бути така держава, приміром Америка, яка в своїх межах має ріжні народи. В Америці маємо англійців, скачменів, айрішів, французів, поляків, українців і ін., а всі вони залеж-

(Продовження на стор. 7)

Упадок правдомовности під осудом епископів

Англіканські епископи на конвокації в Лондоні приймають резолюцію, в якій осудили упадок правдомовности в цілій Англії.

Епископ Керзон, який поставив резолюцію, сказав: "Не маю статистики але число розводів застрашаюче зростає і я думаю, що ні один мужчина або жінка ніколи не зломили семої Божої Заповіді, не наговоривши перед тим багато бре хні.

Епископ Барнс сказав, що брехня є частиною загальної суспільної деморалізації, яка є наслідком війни.

"Розвал родин спричинений війною, відбувається в таких великих розмірах, яких ніколи не знала наша історія. 50 літ відтепер ми ще будемо боротися, щоб відбудувати мораль, яку наш нарід осягнув прикінці вікторіянської доби."

ВІЙНА В ДЖУНГЛЯХ

Бомбай, Індія. — Щоб виграти війну в джунглях — замало мати гармати, амуніцію й відвагу, каже британський бригадир Чордлс Орд Вингейт який воює проти японців у Бурмі. Ось тому британські вояки, що є надто цивілізовані, щоб ось таку боротьбу зводити, мусять перейти метаморфозу і стати "надчоловіками". Ми, каже генерал, ніколи не думали, що нам прийдеться наслідувати Тарзана й малп, а тепер воно стає в джунглях дійсністю. Японці, каже він, посідають попри відвагу, величезну витревалість. Та британські й індійські війська мають ще більше ініціятиви й фантазії та можуть легко поконати японців теж і в джунглях, але мусять бути до такої боротьби спеціяльно витреновані.

Свіжа напасть Німців на Ватикан

Ватиканське радіо наклеймило як злобну пропаганду заяву контрольованого німцями паризького радія, що вину за вибух війни поносить католицька Церква. Радіо відповідало, що це не був Ватикан що зачав війну. (Як відомо, війну зачали Німці нападом на Польщу).

Чункінг у небезпеці

Сильна японська армія посувається через провінцію Гупей і загрожує фронтам, що боронять тимчасову столицю Китаю Чункінг. Хінські війська стоять готові до рішаючої битви в західній частині Гупей, здовж ріки Янгтце, 200 до 300 миль на схід від Чункінг. Урядова заява хінського уряду звертає увагу на загрозливе положення. Японія, каже заява, хоче розбити Китай, заки прибудуть на поміч аліянтські армії.

Кріваві бої в Югославії

Як повідомляють з Лондону, в Босні і Чорногорі на Бал кані ведуться кріваві бої між Німцями й Італійцями з одної сторони і сербськими партизанськими загонами з другої. В Чорногорі партизани зловили одної ночі цілий фашистівський гарнізон, 713 вояків. Інших 309 ворожих жовнірів було вбито на північний схід від Подгориці.

МОЖЛИВО, ЩО БУДУТЬ ДОМИ ЗА $1,200.00

Президент монтреальського університету д-р Ф. Джеймс сказав на зїзді канадійської федерації мейорів і муніципалів в Оттаві, що вкоротці проголосять новий будівельний материял, з якого можна будувати доми для родини з пятьох членів за $1,200 та ще й заробити на будові. Коли б той винахід хотіли здійснити, тоді багато вбогих родин змогло би мати свої власні доми.

В ОТТАВІ Є ПЛЯН ВИРОБИТИ БІЛЬШЕ РІЧЕЙ ДЛЯ ЦИВІЛЬНОГО НАСЕЛЕННЯ

Міністер муніції Гав заповів, що є в пляні збільшити виріб річей для цивільних потреб у шістьох найближчих місяцях. Будуть виробляти більше таких річей, як рільничі машини, складові части та інші потрібні знаряди. Також зросте виріб матерій на одяги для цивільного населення. Через обмеження продукції деяких воєнних матеріялів не буде безробіття — сказав міністер.

ВІДНАЙШЛИ КОСТИ ВЕЛИТНІВ

В Нанаймо, Б.К., знайдено в землі кости великанів з індіянського племени, які згідно з переданням замешкували венкуверський остров 300 літ тому й витеребили Індіян у Нанаймо. З величини костей виходить, що знайдений великан був високий на сім стіп і важив більше як 400 фунтів.

Образки з життя

Ніщо не пропадає.

Набрав господар оброку й понасипав коням. Обрік був з вівса, грису й насіння лену, що господар до оброку домішував. Та як коні зачали обрік заскоро їсти, трохи з нього на землю пороссипалося. І подумав господар:

— Так частина доброї поживи цілком змарнується.

Але за хвилину побачив, що голуби збирали те, що пороссипалося. За ними прилетіли горобчики. Коли ж описля зблизька приглядався, то побачив, що мурашки дозбирували те, чого пташки не забрали. І сказав тоді до себе:

— Це наука, що ніщо добре в світі дармо не пропадає. Воно може власти під ноги, одно накож з нього вийде користь для життя. Лиш те, що зле, нікому користи не принесе.

Hudson's Bay Company
INCORPORATED 2ND MAY 1670
Приязний Склеп для Ощадних Людей
В ЕДМОНТОНІ

ВІДСВЯТКУЙТЕ ГІДНО ЮВИЛЕЙ М. ШАШКЕВИЧА

першого народнього співця і пробудителя Галицької України, що припадає 7 червня цього року. Воно повинно застановити кожного свідомого Українця і збудити нас з тої безрадности й оспалости всенародньої, воно має поставити ярко перед очі ідеї Маркіяна, для яких він посвятив своє життя та викресати в наших серцях вогонь ревної праці для піднесення свідомости народньої, виборення належних йому прав та захорони перед маревом модерного поганства.

Кожна парохія, кожне просвітне товариство повинно відсвяткувати цього року той ювилей, устроїти концерт чи вечерок з відповідними рефератами, які не лиш піднесли б засяги нашого Пробудителя, але й начерпкнули прекрипі річення на будуче, як маємо тут у Канаді зєднатись на будуче і скріпитись, і як маємо нашу молодь урятувати для рідного народу й для нашої прадідної католицької Церкви.

В тій цілі приготовлено матеріяли до ювилейних концертів у честь Маркіяна Шашкевича, хорові кусники й деклямації.

ПАРТИТУРИ НА КОНЦЕРТ МАРКІЯНА ШАШКЕВИЧА

Дайте руки, юні други, мужеський хор 20c
Весніжка голос з фортепіяном, В. Матюк 30c
Підлисся, мішаний хор, Людкевича 20c
Не згасайте, ясні зорі, — мішаний хор, Маюк 10c
Псальми Русланові, мішаний хор, Борис Кудрик 60c
Не чужого ми бажаєм, дует тенора й баритона, Вербицький 25c
Кантата на Маркіянове свято, мішаний хор, Малицька-Ярославенко 15c
Пробудися, встань, народе, мішаний хор і фортепян, І:, Мово рідна, слово рідне, 2 голоси 25c
Де срібнолентий Сян пливе, парт., Копко 15c
Засяло сонце золоте, мішаний хор, Недільський .. 20c
Задзвеніймо разом, браття, мужеський хор 15c
Пташий хор, міш. хор — Вечірній Дзвін 20c
Деклямації на концерт Маркіяна 10c
Реферат на ювилей Маркіяна 10c
Школярик Маркіян, сценічна картина, написав Ст. Король 10c
Маркіян Шашкевич, написав Богдан Лепкий 30c
Портрет М. Шашкевича 8x11 на картоні 10x13 ..... 10c

Замовлення слати на адресу:

BASILIAN FATHERS' PRESS
Mundare, Alta., Canada

ПОРЯДКИ БОГОСЛУЖЕНЬ

ЧЕРВЕНЬ

3. Вознесення ГНІХ —
Рутенія (храм. обід)
Розбури місто, 7 год.
(по вечірні парох. базар).
6. Неділя св. Отців —
Розбурн місто, 9 год.
Розбурн фарми, 11.30 год.
Ольга — 5 год.
Овкбурн — 8 година
14. Сошествіе св. Духа —
Енгусвил (храм: Отець з Роблину)
Овкбурн — 9 год.
Ольга — 11.30 год.
Розбурн фарми — 5 год.
Овкбурн — 8 год.
14. Пресвятої Тройці —
Могили (храм. обід)
Рутенія — 5 год.,
Овкбурн — 8 год.
20. Неділя Всіх Святих —
Січ (ювилей М. Шашкевича)
Ольга — 5 година
Овкбурн — 8 година
24. Четвер, Пресв. Евхаристії —
Ольга — 10 година
Овкбурн — 8 година
27. Неділя 2 по Сошт. —
Овкбурн (храм. обід)
Розбурн фарми — 5 година
Ольга — 8 година.

о. М. Шпед,
Вох 2 — Овкбурн, Ман.

Вох 2 — Ольга, Ман.

НЕДІЛЬНИЙ ДЗВІН

Вознесення Господнє

Євангелія св. Луки, зач. 114.

У той час воскресши Ісус із мертвих, став посеред них (і сказав їм: Мир вам). І налякавшися і перестрашившись, думали, що духа бачать. І сказав їм. Чого стрівожилися ви, і чому думки повстають у ваших серцях? Дивіть на мої руки і на (мої) ноги, що це я сам; дотикайтесь і пригляньтеся; бо дух тіла й костей не має, як бачите, що я маю. (І сказавши це, показав їм руки й ноги). А коли вони ще не вірили з радости, й дивувалися, сказав їм: Маєте тут що їсти? Вони ж дали йому кусник печеної риби. І взявши ів перед ними. І сказав їм: Це слова, що я говорю до вас, будучи з вами, що мусить сповнитися все, що написане про мене в законі Мойсея й у пророків і в псальмах. Тоді отворив їм розум, щоб розуміли Письмо. І сказав їх: Так написано, що Христос буде терпіти й воскресне з мертвих в третій день; в його ймя голоситися буде покаяння й відпущення гріхів між усіма народами, почавши від Єрусалиму. Ви ж є свідками того. І це я посилаю обітницю мого Отця на вас; ви ж сидіть у місті, поки не одягнетеся силою з висоти. І вивів їх аж до Витанії; і підвявши свої руки, благословив їх. І сталося, коли їх благословив, відступив від них (і взносився на небо). А вони (поклонившись йому), вернулись у Єрусалим з великою радістю. І перебували завсіди в храмі величаючи Бога.

Неділя Святих Отців

Євангелія св. Йоана, зач. 56.

Це говорив Ісус і знявши свої очі на небо, сказав: Отче, прийшла година, прослави сво го Сина, щоб Син твій тебе прославив. Як ти дав йому власть над усяким тілом, щоб усьому, що ти дав йому, дав ім життя вічне. Це ж життя вічне, щоб пізнали тебе правдивого Бога, і того, що ти послав, Ісуса Христа. Я прославив тебе не землі, діло довершив, що сказав єси мені зробити. А тепер прослави мене ти, Отче, у тебе самого, славою, котру я мав у тебе, заки повстав світ. Я обявив твоє ім'я людям, що ти їх дав мені зі світа; твої були і мені їх дав єси; і слово твоє захоВали. Тепер пізнали, що все, що ти мені дав, є від тебе. Бо слова, що ти їх мені дав, я ім дав, і вони прийняли й пізнали справді, що я від тебе вийшов. І увірили, що ти мене послав. Я про них молю, не про світ молю, а про тих, що ти дав мені, бо вони твої. І все моє є твоє, а твоє моє, і я прославився в них. І я вже не в світі а вони є в світі, і я до тебе йду. Отче святий, заховай їх в ім'я твоє, котрих дав єси мені, щоб було одно, як і ми. Коли я був з ними, я заховував їх в ім'я твоє; тих, що дав єси мені, я заховав, і ніхто з них не погиб, тільки син погибелі, щоб сповнилося Писання. А тепер до тебе йду, і це говорю в світі, щоб мали мою радість сповнену в собі.

Недільна Наука

І. Спаситель просить про своє прославлення.

"Отче, прийшла година". В житію Спасителя прийшла рішаюча хвилина. Вже від давна стояла вона перед Його душею. Ось зачинаються гіркі страждання і смерть. Та вони є лиш вступом до Його прославлення. Людська природа Ісуса дрожить перед страшними терпіннями, які Його чекають, однак він мужно і спокійно йде на ту останню боротьбу. Тому й кличе до свого небесного Отця в повнім упованню: "Прослави свого Сина". По правді Христові страсти, вони були прославленням Ісуса. Його предивна тер пеливість і великодушність, ви разна заява Його невинности, сповнення пророцтв, великі знаки при його смерти, іспо відання сотника, розкаяння народу, почесні похорони, все те по волі Отця було приготуванням до прославлення Спасителя. Ще більші й величніші чекали Його події. Страдання це було лиш конечна дорога до прославлення; опісля наступило властиве звеличання через славне воскресення, вознесення і зіслання св. Духа. А те прославлення Сина не що інше, як величне прославлення Отця. Тому й молиться Христос: "Отче, прийшла година, прослави свого Сина, щоб Син твій тебе прославив". Та молитва Ісусова має характер стисло месіянський. Він просить про увінчання порученого Йому діла відкуплення людського роду. А остаточна ціль того великого діла, це прославлення і величання Бога.

ІІ. Спасення людського роду це головна ціль Воплочення Божого Сина.

Вічне життя людства основується на пізнанні Бога і післаного Ним Ісуса Христа. "Це є вічне життя, щоб пізнали Тебе єдиного правдивого Бога й того, що Ти послав, Ісуса Христа." В тих двох правдах, неначе в зернятку, замикається ввесь зміст нашої св. віри. На вірі в єдиного Бога й Божого Сина післаного на землю для спасення людей опираються всі інші правди. Бо хто вірить у Божество Ісуса і Його Боже післанництво, той мусить прийняти за правду всю Його науку; а Його св. приклад і заповіді і св. Тайни. Ним установлені за обовязуючі приписи життя, за середники освячення. Тим чоловік осягає в тім життю ласку освя чуючу й силу до видержання в добрім, а в другім життя вічне. Бо життя після віри, вже є започаткуванням вічного життя.

ІІІ. Христос сповнив своє завдання на землі.

Христос сповнив те, що поручив Йому Отець; Він дав лю дям вічне життя. Тому й мо литься: "Я прославив Тебе на землі, діло довершив, що Ти казав мені сповнити. А тепер прослави Ти мене, Отче, у Тебе самого славою, котру я мав у Тебе, заки повстав світ." Справді ні на волос не відступив Ісус від порученого Йому діла. Він глядів лиш на Бога і Його, святу волю. "Я прийшов не творити мою волю, але волю післявшого мене Отця" — так, заявив Христос жидам і така була програма Його життя. Тому й на хресті вимовляючи міг сказати: "Довершилося!" Дійсно не бракувало ні одної риси до повного й до сконалого сповнення Його месіянського післанництва. Чи в годині смерти зможемо бодай у якісь мірі сказати: Боже, я прославив Тебе на землі, діло сповнив, котре Ти поручив мені тут на землі? А коли ні, то що може чекати такого чоловіка на другім світі?

ІV. Ісус молиться за своїх учеників.

Христос предкладає Отцеві прошення за своїх учеників: "Я про них молю, не про світ молю, а про тих, що ти дав мені." Так, про світ Христос не молиться, бо світ не знає Бога, не знає св. Духа й тому не може прийняти Його. Світ, це пуста гордість, жажда по сідання земських дібр, це вдоволення змислів; отже все те, що проминає, що веде до гріха, що ворожо настроює до всього, що Боже й святе. Тому світ стоїть у повнім противенстві до Божого царства. Засади світа діяметрально противні до засад, котрі Христос голосив словом і ділом.

Длятого в тій торжественній хвилі Христос молиться лиш за учеників. Вони є власністю Христа й то через Отця. Тим вони становлять одно з Христом, неначе частину Його серця; вони, це Його містичне тіло. Бог Отець і Бог Син мають все спільне, коли отже ученики є власністю Христа, тим самим вони є також власністю Отця. "І все моє є твоє, а твоє моє" — каже Божественний Спаситель. Це та причина, задля якої Отець візьме в особлившу Свою опіку Христових учеників.

Крім того Христос у своїй молитві підносить ще один мотив: "Я прославився в них". Ученики ввірили в месіянство й Божество Ісуса. В Його імени діялися вже великі чуда (Мат. Х, 8 і пр.; Марко XVI, 13 і пр.). Тим чином Апостоли приготовили світ на прийняття віри в Спасителя, а через це прославиться ім'я Христове й ім'я Боже.

Останній мотив міститься в цих словах молитви: "Я вже не в світі, а вони є в світі, бо я до тебе йду." Ото апостоли лишаються тепер самі, як ягнята між вовками. Зі всіх сторін грозить їм небезпека, тому поручає їх Христос любові Отця. Понад те просить Христос, щоб Отець осьвятив їх, відсунув від них усе, що земське, низьке і грішне. Вони посвячені виключно на Божу службу, тому й молиться Христос: "Осьвяти їх у Твоїй правді". Наконець просить про захованя між ними такої єдности, яка заходить між Отцем і Сином. "Отче святий, заховай їх в ім'я Твоє, щоб були одно, як і ми." Єдність між апостолами це найбільше запорóло. Церкви й одна з її прикмет. Тому така велика і взнесла католицька Церква, що вона всіх людей, ріжних на родностей, рас, країн і часів лучить в одну єдність. Одна віра, одно хрещення, один Бог і Отець усіх, одно для всіх при значення, один закон, одна Служба Божа, одна сповідь, один хліб життя, одно джерело ласк, один провід через папу, Христового Намісника.

Так Христос молився при кінці свого життя. Він молився голосно перед своїми учеників, щоб вони знали й чули зміст тої архиерейської молитви Спасителя. "Це говорю в світі, щоб мали мою радість сповнену в собі."

Церковний Календар

ЧЕРВЕНЬ

		(Старий стиль)	(Новий стиль)
1	В	Сщмч. Патрикія	Мч. Юстина
2	С	Мч. Талалея	Св. Никифора
3	**Ч**	**Возн. ГНІХ. Конс. і Ел.**	**Вознесення ГНІХ.**
4	П	Мч. Василіска	Св. Митрофана
5	С	Преп. і ісп. Михаїла	Сщмч. Доротея
6	**Н**	**Неділя св. Отців**	**Неділя св. Отців**
7	П	✝ 3-те найд. гл. Ів. Хр.	Сщмч. Теодота
8	В	Ап. Карпа	Вмч. Теодора Страт.

ЧЕРВЕНЬ

3. Вознесення Господне — Василів (празник).
6. Неділя — Олеша, Антонівка, Кемсек.
13. Зіслання св. Духа — Бюкенен (празник)
14. Пресв. Тройці — Ковалівка
о. Мирослав Колодій
Box 57. Канора, Саск.

ЧЕРВЕНЬ

3. Вознесення — Петлюра (празник) Ешвил
6. Неділя — Данфин, Шортдейл і Келд.
Від 5-го до 13-го червня св. Місія на Келд, Ман.
13. Сош. св. Духа — Величаве закінчення сл. Місії на Келд.
14. Пресв. Тройці — Юматило (празник)
20. Неділя — Грендвю, Давфин.
27. Неділя — Райдінг Парк (празник) Гилберт Плейнс
о. В. Ю. Шумей,
Box 64. Давфин, Ман.

ЧЕРВЕНЬ

6. Неділя — Гімлі
13. Неділя — Гонор (храм)
14. Пресвятої Тройці — Парки.
о. А. Луговий,
235 Скошія Стр., Вінніпег, Ман.
Телефон 54 139

ЧЕРВЕНЬ

3. Вознесення ГНІХ. — Сандави (храм)
6. Неділя св. Отців — Толстой
13. Сош. св. Духа — Пленкі Плейн (храм).
14. Пресв. Тройці — (Храм) Торжественне посвячення історичного памятника довершить Іх Ексцеленція Кир Василій Ладика по Архиерейській Службі Божій.
20. Неділя Всіх Святих — Вайта.
27. Неділя Роза (храм)
28. Свята Місія через цілий тиждень коло Саліянків — Калієнто. (Місіонар з Йорктону).
о. І. Калуський
Box 11 Вайта, Ман.

ЧЕРВЕНЬ

3. Вознесення Господне — Мічем (храм)
6. Неділя — Ростери (Богор.)
13. Сош. св. Духа — Бруно (храм)
14. Пресв. Тройці — Ростери (Духа, храм). — о. Фірман). Вольверін.
20. Неділя — Вонда
27. Неділя Пресв. Евхаристії — Геризей (храм).
о. Петро Криворучка
304—4 Ave. Норт, Саскатун, Саск.

ЧЕРВЕНЬ

3. Вознесення ГНІХ. — празники в Вінніпегозис і Україні.
6. Неділя — Палп Ривер (празник Вознесення)
13. Неділя. Сош. св. Духа — Вінніпегозис фарми.
14. Пресв. Тройці — Мінк Ривер (празник).
20. Нед. Всіх Святих — Форк Ривер
27. Нед. Пресв. Евхаристії — Відень
о. І. Кристалович.
Вінніпегозис, Ман.

ЧЕРВЕНЬ

3. Вознесення — Сомик (празник) Сенді Лейк, вечірня.
6. Неділя — Год. 9 Шол Лейк
Год. 11: Долини
Год. 7 Рекгем
Год. 9 — Озерна
13. Сош. св. Духа — Сенді Лейк (празник)
14. Пресв. Тройці —
Год. 9: Елфинстон
Год. 11: Озерна (празник)
Год. 5: Рекгем
Год. 7: Сенді Лейк
20. Неділя — Год. 9: Сенді Лейк
Год. 11: Город (празник)
Год. 5: Елфинстон
Год. 7: Рекгем
Год. 9: Озерна
о. М. Григорійчук
Сенді Лейк, Ман. Телефон 9-54.

ЧЕРВЕНЬ

3. Вознесення ГНІХ — Україна (празник)
Год. 4 попол.: Пайн Ривер (пастаси).
6. Неділя — Етелберт
13. Сошествіе св. Духа — Ковок (празник)
14. Пресв. Тройці — Гарленд
19. Етелберт (поминальне богослужения за пок. о. Колцуна)
20. Неділя — Етелберт і Пайн Ривер
27. Неділя — Слейтер (празник)
Куліш.
о. Василь Філевич,
Етельберт, Ман. Box 85.

ПОРЯДКИ БОГОСЛУЖЕНЬ

ЧЕРВЕНЬ

3. Вознесення Господне —
Федора (празник і базар)
Роучестер
Коперник
6. Неділя св. Отців —
Таватінов
Калінгтон
Равид Гил
13. Сошествіе св. Духа —
Бойл (празник і базар).
Карвел.
Голден (фармн)
14. Понеділок. Пресв. Тройці —
Ледук (празник)
Просперті (празник)
Коперник
Гей Лейк
20. Неділя Всіх Святих —
Вайлдвуд
Мун Лейк
Голден місто) (
27. Неділя Пресв. Евхаристії —
Торсбі
Чергил (празник)

BASILIAN FATHERS
9648-108 Ave., Edmonton, Alta.

ЧЕРВЕНЬ

3. Вознесення —
Смокі Лейк св. Параскевії
Мелой (коло Кужіля) празник
6. Неділя св. Отців —
Редвей
Айрон Ривер
13. Сошествіе св. Духа —
Востена місто (празник)
Вільно, празник.
Ст. Павя
14. Пресв. Тройці —
Елдорена
Сведден (празник)
Глендон
20. Всі Святих — Редвей
Аншав (празник)
27. Неділя 2 по Сош. —
Смокі Лейк св. Онуфрія, празник
Стрий, празник.

BASILIAN FATHERS
Box 8, Radway, Alta., Phone 4

ЧЕРВЕНЬ

3. Вознесення ГНІХ. — Тондер Крік, Фіндлейтер
6. Неділя — Трібюн
13. Сошествіе св. Духа —
Кендік (храм)
14. Пресв. Тройці — Гренфел, Дайсарт
20. Неділя — Мус Джа
27. Неділя — Глентворт
29. Св. Петро і Павла (н. ст.) —
Годжел (храм)
о. А. В. Фик,
1731 Торонто Ст., Ріджайна, Саск.
Тел. 7767.

ЧЕРВЕНЬ

3. Вознесення ГНІХ —
Гори (празник)
6. Неділя — Кадворт, Дана.
13. Неділя — Гаврилюки, Пітерсон.
14. Пресв. Тройці — Спаса
20. Неділя — Єлоквік
27. Неділя Пресв. Евхаристії — Кадворт
о. Кирило Лотоцький,
Box 67. Кадворт, Саск. Тел. 65.

ЧЕРВЕНЬ

6. Неділя — Доброводи Куликів.
3. Вознесення — Нора, храм.
13. Неділя — Рама
14. — Курокі
20. Неділя — Бібулинці

МІСІЯ

В неділю, 20-го до 27-го червня в Доброводах відбудеться св. Місія. Провадить о. Г. Шишкович, ЧНІ

27. Неділя — Куликів, храм і 10-літня імігрції (свячении гість з Роблину).
о. І. А. Головка
Box 23. Рама, Саск.

ЧЕРВЕНЬ

1. Вівторок — Фішінг Ривер, заупок. богослужения і парастаси на гробах.
3. Вознесення — Горані
6. Нед. Отців. — Мінк Ривер.
13. Сош. св. Духа — Фішінг Ривер, Празник.
Зоря—Празник.
14. Пресв. Тройці — Сіфтон, Парастаси на. гробах.
20. Нед. 1. по Сош. — Дрифтинг Ривер, Великій Ривер місто.
27. Неділя 2 по Сош. і Празник Пресвятої Евхаристії — Сіфтон.
о. Мирон Крищущкий,
Сифтон, Ман.

ЧЕРВЕНЬ

3. Вознесення ГНІХ. — Стов Крік (Бертники)
6. Неділя — Сейнт Филипс
13. Сош. св. Духа — Чехів, храм.
14. Пресв. Тройці — Прісвил місто, празник.
20. Неділя Всіх Святих — Бучач
27. Пресв. Евхаристії — Григорів.
о. М. Мельник,
Арран, Саск.

Премієр Кінг вийхав до Ню Йорку. Колумбійський Університет дасть йому почесний науковий степень.

ЧЕРВЕНЬ

3. Вознесення ЧНІХ. —
Київ (празник)
Чипмен.
6. Неділя св. Отців —
Восток (св. Николая)
13. Сошествіе св. Духа —
Іннісфрі (Рожд. Матері Божої).
Гилліярд (св. Ів. Хрестителя)
Борщів
14. Пресвятої Тройці —
Плейн Лейк (празник)
Гилліярд (місто)
Ламонт
20. Неділя Всіх Святих —
Київ
Вегревиль (празник)
Чипмен
24. Різдво Івана Хрестителя —
Борщів (празник)

BASILIAN FATHERS
Mundare, Alta.

ЧЕРВЕНЬ

3. Вознесення Господне —
Дервент св. Вознесення, празник.
6. Неділя св. Отців — Нортерн Велій.
13. Сошествіе св. Духа —
Дервент місто, празник.
14. Пресвятої Тройці — Мирнам
20. Всіх Святих — Моркемб, празник.
27. Неділя — Елк Пойнт місто.

BASILIAN FATHERS
Derwent, Alta.

ЧЕРВЕНЬ

3. Четвер, Вознесення —
Лаліюї (храм)
6. Неділя св. Отців — Ст. Джуліен
13. Неділя, Сош. св. Духа —
Приймове, **початок сс. Місії.**
Кожного дня цього тижня сс. Місія.
20. Неділя Всіх Святих —
Приймове, закінчення св. Місії.
14. Понеділок. Пресвятої Тройці —
Сокаль (храм)
24. Четвер, Пресв. Евхаристії —
Лаліюї.
27. Неділя 2 по Сош. — Альвена Фармн.
о. М. Оленьчук
Альвена, Саск.

ЧЕРВЕНЬ

3. Четвер, Вознесення ГНІХ. —
Сван Плейн, храм-празник.
6. Неділя св. Отців — Вайт Біч; Ст. Филипс.
13. Неділя, Сош. св. Духа —
Арран-Весна.
14. Понеділок. Пресвятої Тройці — Норквей, храм-празник.
20. Неділя. Всіх Святих —
Глен Елдерр, празник.
27. Неділя Пресв. Евхаристії —
Арран місто, похід зі сс. Тайнами через місто.
о. Н. Сірий,
Арран, Саск.

ЧЕРВЕНЬ

3. Вознесення ГНІХ. — Тиндал. Гадашилл (о. В. Божик), Елма.
6. Неділя св. Отців — Садлов
13. Сош. св. Духа — Босежур
14. Пресв. Тройці — Сарто Брокенгед (о. В. Божик).
20. Неділя Всіх Святих — Лейдівуд.
о. Ярослав Чюк,
1954 Логан Ave., Вінніпег, Ман.
Телефон 27274.

ЧЕРВЕНЬ

3. Вознесення ГНІХ. —
Нівавін (спільний обід)
6. Неділя — Принс Альберт
13. Сош. св. Духа — Мерівил (спільний обід і окружний зїзд УКЮ)
14. Пресв. Тройці — Гронайд
20. Неділя — Самбург
о. М. Горошко,
Box 41. Тел. 3660. Принс Альберт.

ЧЕРВЕНЬ

3. Вознесення ЧНІХ. — Витків (празник
6. Неділя — Геффорд
13. Сошествіе св. Духа — Орлов (празник)
14. Пресв. Тройці — Кридор
20. Неділя — Січ
о. Н. Дрогомирецький,
Box 282. Геффорд, Саск. Тел. 37.

Св. Місія на Приймовім-Сматс, Саск.

від неділі 13-го червня до неділі 20-го червня, ц. р. Науки виголосить Впр. о. Гр. Шишкович, ЧНІ, загально відомий і люблений проповідник правд Божих.

Місцевих парохіян, наших приятелів з ближчих і дальших парохій та всіх людей доброї волі запрошує

Заряд Церкви
Різдва св. Івана Хр.

Св. Місія в Калієнто, Ман.

Св. Місія в церкві Різдва Пресв. Богородиці від 27 червня до 4 липня відбудеться в Калієнто, Ман. Буде проповідувати славнозвісний місіонар о. Гр. Шишкович, ЧНІ., з Йорктону. Про це розголошуйте одні одним.

Жінка є Вогнищем Родинного Життя

Чим є жінка для родини

Добра жінка в родині, то Боже благословення. (Словом "жінка" розуміємо взагалі женщину. Чи то мати, чи дружина, чи дівчина). **Розумна, господарна жінка** провадить господарку, вона кормить родину, одівае, вона загляне в кожний кутик, подбае за найменшу дрібничку для мужа, для дітей. В неї муж діти по праці мають теплу, чистенькую і прикрашену хату, смачну страву, спокійний відпочинок. **Добра, сердечна жінка,** чи мати, чи дівчина, є радістю родини. Своєю любовю, своєю терпеливістю, своєю посвятою, надівсе ж таки любовю вона огортає всіх у родині. Мила її вдача розвеселить здорового, підбадорить змученого, обійде, потішить хорого в родині. Любляча жінка в домі, це те тепло, той вогонь, що єднає, лучить усіх у родині. При ній усі люблятся, при ній усі чуються добре, щасливо. **Христіянська, свята жінка** дбае про Божий настрій у родині. В неї гарні, чистенькі і прибрані образи в хаті, вона дбає, щоб усі в родині молилися, вона не позволить на злі бесіди в хаті, на лихе життя в родині. Що найважніше, вона свята, христіянське жінка виховує у страсі Божім свої діти. Вона вчить їх від зарання молитви, оповідає їм про Бога, приучує їх жити чесно, гідно, по Божому, стереже від гріху. "Хто знайшов добру жінку, знайшов скарб і буде мати приємність від Господа." "Встають діти, її величають її всюди вихваляє." Так каже про добру жінку св. Писмо.

Таке Боже Провидіння.

То так Бог дав і вложив інші Він сили й успособлення душі дав мужчині, а інші жінці. Мужчині дав Господь більшу силу, бо він має виконувати тяжкі роботи в полі, в лісі, на господарстві, чи в бюрах. Йому дав Господь твердший, менші вражливий характер-вдачу, щоб великі праці, тяжкі обовязки, клопоти про родину, господарство не дуже його переймали, не дуже прибивали на дусі.

Жінці дав Господь менші сили, бо її зайнятя при родині великої сили не вимагають, зате дав їй більше витревалости, терпеливости. Її роботи дрібніші, але вона мусить бути завсіди на ногах — удень і вночі. Прикована коло кухні, коло дитини, коло хорого в хаті, вона мусить мати невтом ну витревалість. І вона її має, Бог їй її дав. Друге, що Бог їй дав — це вражливість душі. Вона відчуе терпіння, потреби дитини, умучення чоловіка, брата, батька, відчуе біль, забаганку найменшу. І вона про себе забуде, про своє перемучення, а буде дбати про діти, про родину. І це їй так Господь дав. Вона родинне життя має виносити під серцем, вона любовю того серця й посвятою має відчувати, огрівати й плекати те родинне життя, ввесь час його росту. Вкінці дав їй Бог схильність до побожности. Вона сама має пам'ятати про Бога і в страсі Божім має тримати всю родину. З Божого Провидіння жінка це правдиве миле вогнище родинного добра, любови й побожности.

Нещаста родини.

Нещасті ті родини, що не мають матерей, чи кого такого, що заступав би місце матері. Нещасті ті сироти, що не ма кому приготовити їм теплої страви, чистого одіння. Пожалування гідні й ті діти, що їх мати від досвідку до ночі мусить заробляти на чужих роботах. А дома нема кому опіклуватися дитиною, нема кому заговорити мило, нема кому вчити молитви, про Бога. Але ще більш нещасливі ті родини, що мають матері, мають жінки, але ті волочаться вічно поза домом, от хоч би по сусідах. В хаті, в родині пусто, холодно, голодно, а при тім і сумно. "Маємо маму, маю жінку, є в нас донька, але не про нас вона дбає. Для неї приємніше те, що чуже, як її власна родина". Так каже з болем неодин батько чи брат у родині.

Нещасна й сама та жінка, що вічно поза домом. Вона тратить свою гідність, тратить на тих волокитствах добре своє ім'я й добру славу, часто-часто тратить і душу. Бо хоч і дівице можна й хвилево працювати, то все таки ті місце, її товариство, її світ, то її власна родина. Тут вона серце, тут вона мати, тут вона цариця. Поза домом вона безсильна, не боронить ні свого тіла, ні своєї душі, і Бог їй поза родиною не поможе. Бо в родині призначив їй Бог місце святе, миле.

Добра дитина від доброї матері. А добра родина, коли в ній добра, свята мати, жінка, донька.

Молімся ми, щоб жінки займалися більше родинним життям. Щоб їм, на взір Пречистої Діви Марії, що все була зайнята Пресв. Родиною, щоб їм було і на голові і лежало на серці тільки одне: любити родину, дбати про родину. Щоб мали вони те старання й те тепло й любов для родини, що цю християнську родину ро бить такою щасливою.

Вісти з Мондер, Алта.

ДІТИ СВОЇМ МАТЕРЯМ

Кожного року мондерський цвітмолодь в особливший спосіб віддає честь і пошану своїм добрим і любим матерям. І цього року дівчата Марійської Дружини вже заздалегідь порадились і вложили програму, щоб цей День Матері гідно звеличати, як ие звикли робити добрі і вдячні діти.

В годині 4-ій о. Севастіян, ЧСВВ, відправив Молебень до Матері Божої на упрошення благословення Божого, сильного здоровля й витревалости для тих матерей, що ще знаходяться між живими, і з тієї нагоди виголосив коротку, але сердечну, глибоку змістом і зворушливу проповідь. По молебні о. Севастіян відправив парастас за тих матерей, що вже їх не стало між живими, які перенеслись до вічности.

Потім усі перейшли до Народнього Дому, де Марійська Дружина дівчат приготовила гарний прийом для своїх матерей. Принялы своїм матерям чудові живі квіти, запросили за гарно застелені столи до смачної перекуски, і самі услугували їм з найбільшою чемністю і приємністю.

Після перекуски о. Севастіян Курило у своїй палкій промові підкреслив велике значіння католицької матері. Вказав на джерела радости і смутку матері, подякував за старання матерям, щоб добре, по католицьки виховати своїх дітей. Вкінці, в імени всіх ОО. Василіян, парохії й добрих дітей побажав присутнім матерям, щоб вони, маючи перед очима велику материнську гідність і її завдання, дістали від Бога силу гідно його виконати, щоб сповнились усі надії, що їх накладає на них св. Церква й наш нарід.

Грімке многоліття розляглось по просторій салі.

Потім кілька гарних і практичних думок сказав один зі старших піонірів, п. Петро Крижановський.

Від матерей глибокі враження в кількох словах висказала пані Варава.

Також пані докторова Анна Стрільчук теплими словами висказала свою радість і зворушення з приводу такого прийому, що його зготовили їх власні діти. Подякувала дівчатам Дівчатам Марійської Дружини й усім тим, що в який небудь спосіб причинились до звеличення такого важного дня, яким є День Матері.

Потім усі разом, діти й матері, співали ріжні народні пісні, подібно, як то бувало у старому краю.

З великим піднесенням і вдоволенням розійшлися домів.

Організація хору.

За старанням ОО. Василіян і деяких добрих і свідомих людей, особливо п. Петра Савича, до Мондеру прибув диригент в особі п. Василя Курили з Форт Виллям, Онт., де він був на протязі трьох років учителем рідної школи й диригентом.

П. В. Курило скінчив три диригентсько-вчительські курси що їх вів один з найславніщим сучасних диригентів, проф. Олександер Кошиць.

Два тижні тому диригент п. В. Курило започаткував організацію хору в Мондері й показались світлі вигляди на величавий хор, який перший раз має виступити на празник св. Апостолів Петра й Павла в Мондері.

Виявилось велике зацікавлення не тільки в місті Мондері, але й на фармах. Багато співаків і співачок приїздить на проби мимо тяжкої праці. Вже є около 90 хористів, що приходять на проби і є вигляди на більше.

Сердечно запрошується всіх у місті й околиці, які досі ще не були на пробі, а мають добрий слух, голос і охоту, чимскорше долучитися, щоб мондерський хор був великий, сильний і славний на цілу Алберту.

Проби співу відбуваються у взірцевому порядку три рази на тиждень, в середу, пятницю й неділю, точно в годині 9 вечером.

Признання належиться деяким старшим мондерським громадянам, як п. Петрові Савичеві, С. Поломаркові, Т. Онищукові, Й. Вараві, І. Сацькому, Остоловському, пані Докторовій А. Стрільчук, пані Н. Феняк і іншим, що самі приходять точно на спів й других заохочують. При такій співпраці певно можна сподіватись красних успіхів.

Кореспондент.

Торонто, Онт.

ЧОМУ ЛИШ ОДИН? А ДЕ БІЛЬШЕ?

Помимо моїх довгих годин праці й домашніх лекцій, я стараюся защадити кілька хвилин, щоб переглянути українські часописи, а зокрема "Українські Вісти". Приємно читати про поступ наших людей на фармах і по містах. Найбільше цікавлять мене дописи таки з Торонто. Так переглядаючи Українські Вісти, знаходжу допис з Торонто під заголовком: "Не лишайте школи". Допис написав Тарас Цибульський з Шіго, Саск. Прочитав я той допис від початку до кінця та й бачу, що він є повчаючий для молоді, а особливо в теперішнім часі, коли ми молоді повинні здобувати знання, а не лишати науку і йти до роботи. Розважаючи так його думки, хотів я побачити цього ідейного юнака.

Кажуть, що часами в бажанню людина не заводиться. За кілька хвилин входить до хати молодий хлопець, котрого мені представили, що це Тарас Цибульський. По звичаю ми подали собі руки. Тарас, років шіснадцять, вродливий, а при тім приємної вдачі. Я зложив йому признання за його допис у часопису, а при тій нагоді дізнався, що Тарас працює денно по 10 і більше годин, як також побирає лекції приватно. Мимо того він ще здобувся написати в часописі осторогу для молоді.

Йдучи головною вулицею Торонта того самого вечора, стрінув я багато хлопців і дівчат, котрі говорять по українськи й думаю: Ох, скільки тут наших хлопців і дівчат! Це гарно! Але за мною йде гурток дівчат і одна вихваляється своїм "рекордом", що того тижня була аж пять разів на танцях. Взяв я це під розвагу й думаю: Але що поза тим? Чи буває вона в церкві? в культурноосвітнім українськім товаристві? Чи хоч одна дівчина з Торонто пише до нашого часопису? Тут є багато хлопців, то правда, але дівчат таки годі було б порахувати. Коли кожна передплатила б для себе часопис, а що-десята написала б хоч малий допис, то напевно ми могли б весело глядіти в будучність. Коли відбуваються публичні танці, то радість наповняє серце, яка наша молодь весела й рухлива, а до літературної праці її нема. Книжки в бібліотеках порохом припали, а ми зі взаїмним бажанням прямуємо, хочемо зробити поступ, стати рівними другим народам . . . Та без праці й без науки ми до того не дійдемо.

Українські хлопці й дівчата, одного я знайшов, а де більше?

Михайло Буртняк,
648 Річмонд Стріт.

Вест Торонто, Онт.

В неділю, 2-го травня, драматичний гурток при церкві відіграв під управою відомого українського диригента п. Юндака популярну оперету "Пошились у дурні".

Церковна саля була переповнена публикою, котра від початку до кінця оперетки з увагою слідила кожний рух здібних аматорів.

В оркестрі брали участь відомі панночки Шклярі і панна С. Фута.

Слідуючі аматори брали участь у виставі: Л. Коваль, М. Возьна, Н. Ріжко, Г. Богонюк, М. Мокрицький, О. Руснак, Іван Міськів, І. Мороз і П. Василишин.

Між публикою були навіть Англійці, котрі хоч не розуміли мови, то любувались співом та музикою. Торонтонський денник "Телеграм" мав свого репортера і фотографа. Прийшов навіть сам редактор тої газети. Штука випала знаменито і публика вийшла вповні вдоволена.

Присутній.

Гемилтон, Онт.

ПОМЕРЛА БЛ. П. ЮЛІЯ РОМАНІВ

Дня 14-го травня померла бл. п. Юлія Романів, проживши 69 років. Покійна походила з села Зашковичі, повіт Городок Ягайлонський, Галичина. Муж покійної, Антін, помер три роки тому. Були вони добрими членами української греко-католицької церкви. Бл. п. Юлія полишила опечалені смутком дочку Анну замужну Ткачук при 416 Кетерин вул., внуку Голята Кравець, по першому мужові сина Стефана при 262 Авонлейд вулиці, невістку Бессі Ясінську і внука Василя. Похорон відбувся в понеділок, 17-го травня, при численній участи родини, знайомих і приятелів. Похорон і Службу Божу відправив Всч. о. П. Сулятицький, парох церкви св. Духа. По повороті з цвинтаря всі пішли до церковної салі на перекуску. Всч. о. Сулятицький у своїй промові висказав жаль по втраті дорогої особи для родини і парохії. При кінці попросив жертвувати на пресу. Збіркою занялись п. П. Багрій і пані А. Деник. Зі збірки дано на Українські Вісти $3.00.

Покійній Юлії вічна память, дітям потіхи в смутку, а жертводавцям щира подяка.

Петро Багрій,
предст. Укр. Вістей.

Як ваша передплата скінчилась, негайно відновіть її!

ПОЛЯКИ НАСТАЮТЬ НА ФЕДЕРАЦІЮ

Польща буде продовжувати свої заходи, щоб повстала федерація держав у середущій Европі, помимо спротиву совєтської Росії — сказав польський міністер Рачинський на засіданні державної ради (сойму) в Лондоні.

НІМЦІ НИЩАТЬ СЛІДИ ЇХНІХ ЗЛОЧИНІВ

Польська преса в Лондоні подає, що німецька влада нищить у Польщі по містах і містечках поліційні документи й архіви. Навіть архіви ґестапо зістали перенесені з Варшави до Берліну.

З НАШОГО ЖИТТЯ В КАНАДІ

ВІД ВЛАСНИХ КОРЕСПОНДЕНТІВ

Киркленд Лейк, Онт.

СПІЛЬНЕ СВЯЧЕНЕ

В день празника Воскресення Христового, заходом відділу Організації Українок Канади ім О. Басарабової в салі Українського Національного Обєднання відбулося спільне свячене.

Вечір відкрив п. А. Радул. Після перекуски п. Радул попросив до слова п. М. Пащина, голову філії У.Н.О. в Тимминс, Онт., який гостив того дня в нашій місцевості. П. М. Пащин у своїй промові висловив сильну віру, що прийде день воскресення волі й незалежности українського народу. А щоб не повторилася наша помилка і щоб ми знов не нарікали, між іншим у тій цілі створено Комітет Українців Канади, в якому зарепрезентовані є представники пятьох українських національних організацій. Завданням Комітету Українців Канади є помагати матеріяльно й морально Канаді й Великій Британії вийти побідними в цій війні, а також інформувати про бажання української нації, якій, як і всім народам, належиться воля й незалежність на її власних прадідних землях в Европі. В місяці червні цього року відбудеться Всеканадійський Конгрес Комітету Українців Канади. Обовязком всіх свідомих Українців є — вийти назустріч Екзекутиві Комітету Українців Канади й дати матеріяльну піддержку. На закінчення п. М. Пащин попросив присутніх зложити грошеві жертви на Фонд К.У.К.

Переведено збірку, з якої прийшло $26.50.

Зарядові відділу О.У.К. і всім жертводавцям складає щиру подяку.

Заряд Відділу К.У.К.

Етелберт, Ман.

ВШАНУВАЛИ ВПР. О. ЙОСИФА БАЛУ

День 11-го травня останеться надовго в памяти парохіян Етелберт і околиці. В той день вернувся зі шпиталю додому наш о. парох, Впр. о. Йосиф Бала, по 4-місячній тяжкій недузі. Коли о. Бала ввійшов до Народнього Дому, парохіяни привитали його радісним "Христос Воскрес!" Впр. о. Бала сердечно витався зі всіма. Заступник голови, п. Маґіс, витав о. пароха, бажаючи йому найкращого здоровля, а п. Сенюк привитав о. пароха від товариства Просвіти. Відтак Всч. о. Василь Філевич, котрий заступав о. пароха, побажав йому скорого виздоровлення для дальшої праці на ниві Христовій.

До сліз зворушений Впр. о. Бала сердечно дякував усім за вияв пошани й любови супроти нього.

Опісля відбулась гарна перекуска, що її приготовило жіноцтво. При кінці перекуски о. Філевич у своїй промові підчеркнув значіння доброї преси особливо в теперішніх часах і заохотив усіх до жертв на пресовий фонд Українських Вістей. Збіркою занялися п. Стефан Бігун і п. Стефан Гуцал. Жертвували: о. Й. Бала $3.00. По $1.00: о. Василь Філевич, Франко Голінський, Марія Стрільківська. По 50c: Стефан Бігун, Олекса І. Буртник, Петро Фірман, Параньна Огризло. По 30c: Юстина Корпан. По 25c: Йосифа Волоська, Анастазія Дудар, п. Сенюк, Гриць Проць, Олекса Маґіс, Петро Колиновия, Михайло Сенюк, Славко Маґіс, Антін Шивецький, Стефан Калинович, Марія Пастернак, Евдокія Буяр, Тетяна Дудар, Анна Маґіс, Татяна Плашанська, Марія Вецал, Софія Буртник, Антоніна Пачковська, Анастазія Бігун, Фрозина Данилюк, Марія Ковак, Марта Вишлянська, Катерина Бияк, Стефан Гуцал. Дрібними 70c.

Разом $15.00.

Ми вдячні Всевишньому за вислухання наших молитов за життя і здоровля нашого дорогого о. пароха, радіємо, що Впр. о. Й. Бала знов між нами та дякуємо всім жертводавцям.

Парохіянин.

Гемилтон, Онт.

ПОМИНАЛЬНЕ БОГОСЛУЖЕННЯ ЗА РОДИНУ ҐРОДЗІК

В суботу, 1-го травня, в українській греко-католицькій церкві св. Духа було поминальне богослуження за упокійні душі родини Ґродзік. Поминальну Службу Божу відправив Всч. о. П. Сулятицький. По відправі була перекуска в салі Тов. ім. М. Шашкевича.

Був присутній Всч. о. Сіянчук ЧСВВ котрий також був у нас підчас Великодніх свят. По перекусці спімнено і про українську пресу, а до збірки заохотив Всч. о. П. Сулятицький. Перепровадив збірку Всч. о. Сіянчук. На Українські Вісти призначено $2.00. Жертводавцям, що все щедро жертвують на таку благородну ціль як преса, щиросердечна подяка від представника

Петра Багрія.

Монтреал, Квебек

КОНЦЕРТ В ДЕНЬ МАТЕРІ

В Українському Католицькому Домі на Іберви́л, під проводом нашого диригента п. Івана Дідуха й Сестер Служебниць був даний концерт у честь Матері. Програма концерту була дуже багато, складалася з 32 точок.

На більшу увагу заслугує діточа орхестра, котра складалась з 37 учеників і учениць. Як на перший раз — грали досить добре. Виступав діточий хор у супроводі музики, котрий вивязався дуже добре. Велику увагу звернули на себе молоденькі солісти й солістки своїми ніжними голосочками, яких публика не хотіла пустити зі сцени. Декляматори вивязались також добре. Особлившу увагу звернуло на себе коротке представлення, котре якраз надавалось під ту пору і за яке щиру подяку складаємо Сестрам Служебницям. Гарний реферат виголосив Всч. о. Ігумен П. Гевко, ЧСВВ.

Підчас павзи, на пропозицію пані Яцини переведено збірку на католицьку пресу. Зібрано $9.00. З того на Українські Вісти $4.50.

Всім жертводавцям щира подяка.

Кореспондент.

Транскона, Ман.

Прийняття в честь о. В. Сороки

По обіді в читальні Просвіти, на запрошення родини, о. Віктор Сорока, ЧСВВ, поїхав до свеї сестри пані Савчук в Трансконі, де в її домі було прийняття в честь о. Віктора. Присутні на прийнятті були родичі о. Віктора, ближча й дальша родина, що зїхалась з подальших околиць, навіть зі Злучених Держав. При кінці вечері о. Б. Слобода, парох Трансконі, сказав коротку промову, в якій побажав новому священикові успіхів і Божого благословення в його праці на ниві Христовій. Потім слідувало многоліття. Всч. о. Віктор у своїй промові висловив свою радість з того приводу, що удостоївся стати при св. Престолі, а заразом зложив подяку всім тим, що помогли йому стати священиком, як також тим, що прийшли на цей вечерок.

Коли вечеря скінчилася п. Николишин піддав гадку, щоб з цеї нагоди перевести збірку на нашу католицьку пресу. Зібрано $16.50, з того призначено $8.13 на Українські Вісти. Жертвували слідуючі особи:

По $1.00: П. Савчук, о. Б. Слобода, о. В. Сорока, п. Николишин, п. Вуковия, п. Кішинський, п. М. Яківчук.

По $2.00: пп. Матенко, Сорока.

П. Петринка $1.50, Вікторія Волоцька $1.00.

По 50c: Юстина Баранюк, І. Яківчук, В. Храпливий, Кузимко, Іван Сорока.

По 25c: пп. Ілля Волоцький, Литвин.

Гість.

Киченер, Онт.

ВШАНУВАЛИ ЮРІЯ

В суботу вечером, 8-го травня, відбулася гарна забава в домі панства Стахів, де мешкає також Юрій Стефюк. Зібралося велике число приятелів під проводом п. М. Нацюка і п. П. Вербовецького щоб вшанувати патрона Юрія. (В старім краю казали: "На св. Юри сховаються в жито кури"). Пан М. Нацюк, український пекар, побажав п. Юріеві від усіх гостей усякого добра та многі літа прожити, і здоровим дочекати до другого Юрія, а всі гості заспівали "Многая літа". Пан М. Нацюк вручив Юрієві від усіх приятелів гарний дарунок. Пан Юрій Стефюк подякував за таке несподіване вшанування його з нагоди патрона Юрія, а відтак приймав гостей. Всі гарно забавлялись а п. В. Головатий ще й пригравав на скрипці. При тім гості не забули й за добрі цілі, а то церкву і пресу. Пан П. Шабатура закликав до збірки. Жертвували слідуючі:

По $2.00: М. Нацюк, К. Курній, Ю. Стефюк, Кріль і Яремович (з Ґвелф).

По $1.00: П. Вербовецький, М. Атаманюк, В. Чорнолецький, Ф. Григорійчук, В. Ставник, Н. Ґавур, І. Вегира, С. Пенцак, Н. Сеньків, Н. Цінцірук, М. Коршак.

По 50c: Й. Пенцак, Герман, Т. Бендзяк, В. Головатий, Н. Стус, П. Шабатура.

Пані Січевська і п. Ю. Пазюк по 25 центів. В. Шурко 30 центів.

Разом $24.80.

Жертви розділено на церкву і пресу. На Українські Вісти призначено $8.00. Всім жертводавцям щира подяка.

П. Вербовецький.

СУНИЦЬ БУДЕ ПОЛОВИНА МЕНШЕ

Через злу погоду врожай суниць у Бритійській Колумбії буде менший о 50 процент.

Вінніпеґ, Ман.

НЕСПОДІВАНКА ДЛЯ ВСЧ. О. ПАХОМІЯ ДИДИКА, ЧСВВ.

В неділю вечером, 16-го травня, зійшлись сусіди та знайомі до дому панства Дидиків, щоб справити несподіванку їхньому синові, новосвяченому о. Пахомієві Дидикові, ЧСВВ.

Прийшло багато людей, бо кожний хотів вшанувати цей важний день у житті о. Пахомія, а також, щоб привитати його дома як священика.

П. Малофій був господарем вечері. Він представив ціль вечерка, а опісля ще промовляли Впр. о. Др. В. Кушнір, та Впр. о. Протоігумен Бараник, ЧСВВ. Промовляв коротко також о. Пахомій.

При кінці вечерка п. Малофій вручив молодому священикові дарунок, що справили йому присутні знайому й сусіди. Наприкінці, на заклик п. Малофія переведено збірку на католицьку пресу. Зібрано $10.00, з того $5.00 на Українські Вісти.

Особлива подяка належиться паням Зенюк та Дерешовській, що занялися приготованням вечерка та збіркою на дарунок.

Гість.

Ст. Майкл, Алта.

ХРЕСТИНИ В ПАНСТВА КОЗЯКІВ

В неділю, 16-го травня, відбулась відправа в церкві св. Николая у Восток. По відправі запрошено о. Лесюка, ЧСВВ, до панства Івана й Марії Козяк, власників гостинниці в Ст. Майкл, щоб охрестив недавно народженого їх другого сина. Хресними родичами були Теодор Курило, що служить при війську, який тепер приїхав з Кінгстон, Онт., на двотижневу відпустку, і Еміліяна Козяк, учителька зі школи в околиці Чипмен.

По довершенню тайни Хрещення, при якім син отримав імя Методій Теодор Іван, панство І. Козяки вгостили всіх гостей смачним обідом. Присутніми були: Гр. Козяк, батько Івана, дві рідні сестри — Софія й Евдокія Курило з родиною з Лелф; два брати — Николай з женою з Лішор і Др. Петро Козяк з Едмонтону; два стриї — Пеодор і Павло Козяки з родиною з Лішор; родичі пані Марії Козяк — Теодор і Дарина Войтків з Чипмен, брат Юрій Войтків з женою з Едмонтону.

По обіді о. Лесюк сказав кілька гарних слів, пожелав родичам і їх синам всякого добра й Божого благословення, і вніс многоліття для родичів і новоохрещеного їх сина Методія. Всі гості заспівали "Многая літа".

Також Григорій Козяк, як піонір, розказав, як відбувались хрестини в старім краю. Там був звичай, що гості й куми обдаровували родичів похрестника, а навіть давали "бабці на капці". В Канаді завівся гарний звичай, що наші добрі люди при всяких нагодах не забувають зложити жертву на якусь добру ціль. Такі жертви багато помагають нашій українській справі. І ми повинні зложити на нашу українську католицьку пресу, котра тої помочі тепер потребує. Всі радо згодились. Збірку перевела Марія Козяк Павлова. Зібрано на Українські Вісти $5.55

Господар дому зложив щиру подяку Всч. о. Лесюкові й гостям та висловив признання за збірку на пресу.

Панству Козякам щира подяка за милу гостину, а син їх Методій щоб зростав у ласці Божій на потіху родичам, на добро й поміч своїй церкві, на честь Канаді й українському народові.

Гість.

Виннипеґозис, Ман.

ПОСМЕРТНА ЗГАДКА ПРО ВАСИЛЯ ЛЕНЯ

В четвер, 29-го квітня, помер тут загально відомий піонір у цій околиці, бл. п. Василь Лень, довголітній секретар і касієр нашої греко-католицької парохії та шкільний радний. Небіжчик того дня млинкував збіжжя, а потім пішов по воду. Набравши води, почав нести до хати, але впав таки коло криниці і вже не міг прийти до притомности.

Похоронили покійного 1-го травня. Похоронні богослужения відправив Всч. о. І. Кришталович. Був то перший тут похорон зі священиком. Хоч день був слотливий, то багато народу зїхалось на його похорон.

Покійний полишив у смутку жінку Паську, дочки Єльку, Марину й Дорис, синів Дмитра й Федора, який служить при війську, трьох братів, чотири сестри і багато дальшої родини. Вічна Йому память!

Василь Паскаль.

Ройкрофт, Алта.

ПРАЩАЛИ ГАВРИЛА РАВЛИКА

В неділю, 2-го травня, пращали ми нашого брата, кума, свата, сусіда й активного члена, як при церкві так і на народній ниві, п. Гавриїла Равлика, котрий зі своєю родиною поїхав у далеку, зелену, цвітом покриту Британську Колумбію. Ми влаштували спільний обід, на котрий були запрошені і панство Равлики. По обід Всч. о. А. Винник, ЧСВВ, виголосив пращальну промову, в якій спімнув про заслуги панства Равликів і їх діточок Петруся й Марусі. Вони всі належали до аматорського гуртка ім. Маркіяна Шашкевича. Їх діти все ходили до рідної школи і приступали до св. сповіді. Вони були взірцеві громадяни. Кілька щирих, теплих слів витиснули нам всім сльози з очей. Плакали старші й дітвора, бо наша й так мала числом громадка ще зменшилась на чотири особи й нема кому їх заступити. Всч. о. Винник просив їх, щоб у новій місцевости не забували за Бога, щоб працювали з такою посвятою, як і тут, а Господь Бог певно їх не забуде. Опісля відспівано їм "Многая літа". Пару слів від Жіночого Товариства сказала пані М. М. Бзова. Вона говорила, що родина Равликів не задля себе покидає цю околицю, але зза своїх діточок, котрі як зима так літо день у день ходили по 5 миль до школи і морозами, снігами, болотами та лісами, що аж страшно подумати. Отже поїхали в далекий світ, щоб дітям було тепліше та вигідніше ходити до школи. Ми, громадяни Ройкрофту, бажаємо вам панство Равлики усього якнайкращого та щасливої дороги.

Пан Г. Равлик подякував найперше о. А. Винникові за таку гарну промову і всім гостям, також за дарунки, що їх дали їм на спомин.

П. В. Вернюк пригадав за нашу пресу, а одна з женщин зайнялася збіркою. Зібрано $7.00, з того $5.00 на Українські Вісти. Імена жертводавців:

По 50c: Панство І. і Г. Равлик, панства Г. і А. Равлик, панство В. і С. Вернюк 50c, Гнат Дубій, Прествил, І. Бзовий, панство Н. і М. Мулик, Спирит Ривер 50c, Стефан Мулик, Спирит Ривер 50c о. А. Винник 30c.

По 25c: М. Марусяк, Волод. Бзовий, пані Ксеня Гнатюк, М. Бойко, І. Дякун, пані О. Дідух, пані А. Йонец, Д. Кушнірик, І. Джурківський, П. Смакула, Д. Ґузак, Петрусь Равлик.

І. Загара і Я. Равлик по 10c.

Всім жертводавцям щира подяка. Це пращання відбулось у домі п. Івана Равлика, старшого брата Гавриїлового, того, що відїхав до Агасіз, Б.К. Честь вам за те, що так гарно пращали своїх рідних, бо з Г. Равликом відїхала також донечка п. Ів. і Г. Равлик до свого рідного брата Івана. Її імя Єлицаветка. Їх ще лиш 9 років. Не скучай, Єлисаветко, незадовго побачимось.

Буревій.

Ді Па, Ман.

СПІЛЬНЕ СВЯЧЕНЕ

У Провідну Неділю відвідав нас перший раз Всч. о. В. Гуменюк. По Службі Божій зійшлися всі на спільне свячене, котре відбулося в домі П. Грабовича. В годині 7-ій відбувся Молебень до Пречистої Діви Марії.

В понеділок, 3-го травня наші парохіяни вшанували 65-ті роковини п. Михайла Тимкова. Між присутніми гістьми був також Всч. о. Гуменюк. Заступник голови нашої парохії, п. Антін Жукович, привитав ювілята і вручив йому дарунок від усіх присутніх та побажав многих літ. На заклик п. Михайла Шкляря П. Рудачек перевів збірку на Українські Вісти. Зібрано $5.40. На тім забава скінчилося і всі розійшлися домів.

Жертвували слідуючі:

По $1.00: Хаїк Тимко, Прокіп Боднаренко, Йосиф Яворський.

По 50c: Василь Самборський, Панько Рудачек, Всч. о. В. Гуменюк.

По 25c: М. Шкляр, М. Паланичка, Антін Жукевич і пані Т. Жукевич по 20ц.

ВИСЛІД РОЗІГРАВКИ

В нашій греко-католицькій парохії відбулася 16-го травня розігравка тикетів. Тому, що книжки до розпродажі тикетів продавано не тільки в Ді Па, але були також розіслані до Всч. о. Криворучки в Саскатуні, Всч. о. Сірого, Всч. о. Мельника в Аррані, Всч. о. Горошка в Принс Алберт, нехай читачі Українських Вістей у тих околицях довідаються про вислід розіграви. Щасливі тикети були слідуючі:

1-ша нагорода,	ч. тикету	158.
2-га нагорода,	ч. тикету	172
3-тя нагорода,	ч. тикету	239
4-та нагорода,	ч. тикету	84
5-та нагорода,	ч. тикету	226
6-та нагорода,	ч. тикету	45
7-ма нагорода,	ч. тикету	21
8-ма нагорода,	ч. тикету	242
9-та нагорода,	ч. тикету	208
10-та нагорода,	ч. тикету	225

Всім, що занялися продажжю тикетів і тим, що купували їх, щиро дякуємо.

А. Жукевич.

На Біль Крижей Уживайте
УКРАЇНСЬКУ МАСТЬ—ЧУДО

Вилічує ріжні болі як: ревматизм, біль крижей, ломання костей, рук, ніг і інших частей тіла. За одним натертям біль уступає. Ціна $1.10 з пересилкою. Купуйте або пишіть:
THE T. EATON CO. LTD.
Winnipeg, Man.
Dufferin Avenue Drug Store
239 Dufferin Ave.
Winnipeg, Man

Равид Гил, Алта.

ЗГАДКА ПРО ПОК. МИХАЙЛА ГУМЕНЮКА

Бл. п. Михайло Гуменюк.

Дня 4-го травня відійшов на вічний спочинок найстарший член нашої околиці, Михайло Гуменюк. Покійний уродився 1874 року в селі Стросівка, повіт Чорків. Оружився з Анною Українець, з сусідньово села Шмоньківчики того самого повіту. Приїхав до Канади 1901 року й поселився в околиці Равид Гил. Тяжке горе переживав на початку свого прибуття, бо попав на підлий гомстед, що заледви міг виорати яких 30 акрів землі, а решта вода, що стоїть і дотепер. Однак покійний не тратив надії, бо лиш дочекався дітей так зараз він перший купив сіпіарську землю і побудувася та й жив аж до смерти на тій землі. На початках ходив пішки далеко до роботи — сотки миль, бо залізничих доріг тоді ще не було. Був ревним католиком і вірним членом церкви. Немало труду положив для нашої парохії. Де лиш була яка збірка на добру ціль, то він зараз витягав свою руку й давав що міг і все говорив: Коби то лиш на добру українську ціль. До народнього дому також немало причинився, бо був він нородовець. Не забував хорого і бідного відвідати.

Шість тижнів перед своєю смертю похоронив він свого наймолодшого сина Володимира, котрий помер на запалення легенів. Батько так затужив за сином, при котрім мав свій вік доживати, що тяжко захорував і помер по короткій недузі в шпиталі Кемровз дня 2-го травня. 4-го травня похоронено його на цвинтарі греко-католицької церкви. Похоронні богослуження відправив о. М. Ганас, ЧСВВ. Покійний полишив немічну вдову Анну, дві дочки, найстаршу Теклю, замужну за Дмитром Костевим, а молодшу Марію за Людвиком Шкабарем; трьох синів — Йосифа й Николая в Равид Гил та Антона в Голден, а також 17 внуків.

Коло церковної брами зняли домовину з тілом батька й дідуся та й понесли до церкви. Родина ревно ридала за батьком і дідусем, котрий так благо проживав із нею.

Вічна Йому память!

Д. К.

ПОДЯКА

Ми, горем прибиті, складаємо щиру подяку о. Ганасові за зворушливу проповідь і нашим сусідам та знайомим, котрі не жалували часу і труду а прийшли на похорон нашого мужа, батька й дідуся. Спи мій дорогий мужу, наш батьку й наш дідусю а канадійська земля нехай не тяжить Тобі в вічности. Ми в життю будемо споминати Тебе, доки житимемо.

Жена, діти і внуки.

ЧЕСЬКИЙ УРЯД ЗІРВАВ ПЕРЕГОВОРИ З ПОЛЬСЬКИМ УРЯДОМ

Польсько - чеські переговори в справі федерації тих двох народів по війні зістали "завішені", як то сказав чеський міністер д-р Ріпка в Лондоні. Міністер заявив, що перерва наступила внаслідок зірвання російсько - польських взаємин. Чеський уряд підкреслював постійно, що польсько-чеська конференція є можлива лиш тоді, коли ті дві держави будуть у приятельських стосунках з Росією. Польський уряд не хоче зректися частини Шлеску, який Польща дістала в часі угоди з Німеччиною в Мінхені.

Не опізнюйтесь з висилкою передплати за "Українські Вісти"!

КОНВЕНЦІЯ

УКРАЇНСЬКОГО ЗАПОМОГОВОГО БРАТСТВА СВ. НИКОЛАЯ В КАНАДІ — ВІДБУДЕТЬСЯ В ВІННІПЕГУ В ДНЯХ 2-го і 3-го ЛИПНЯ, 1943.

Згідно зі статутом і ухвалою Верховної Управи Братва—отсим подається до відома всім Зарядам Відділів і всім членам Братва, що Шеста з ряду Загальна Конвенція Українського Запомогового Братва св. Николая в Канаді відбудеться в днях 2-го і 3-го липня, 1943 р., в салі Брацького Дому під ч. 804 Селкирк Евеню, в місті Вінніпегу, провінції Манітоби.

ПРОГРАМА

Шестої з ряду Загальної Конвенції Українського Запомогового Братва'св. Николая в Канаді:

Перший день — пятниця 2-го липня, 1943, о годині 7 вечером:

1. Провірення повновластей (легітимацій)
2. Відкриття Конвенції.
3. Вибір Президії й Комітетів.
4. Привіти від делегатів — устні й писемні.

Другий день нарад — субота, дня 3-го липня, год. 9 рано:

1. Читання протоколів з минулої Конвенції.
2. Справоздання Верховних Урядників.
3. Справоздання Верховної Провірної Комісії.
4. Абсолюторія.
5. Вибір Верховної Управи.

По обіді — година 2-га:

1. Наради над Ухвалою. Поправки й додатки до статута й регулів Братва.

Розділ 16.

Параграф 2: На рекомендацію Актуара — перенесення двомісячної вкладки з фонду запомогового, похоронного і посмертного до фонду загального адміністраційного.

Розділ 24.

Спадкоємці: Параграф 6-ий поправляється відкиненням слів "або пославою волею (тестаментом)" а доданням слідуючих слів: "і така зміна увійде в силу по одобренню Верховної Управи".

Розділ 28.

Роди життєвого обезпечення.

Параграф 1-ий цього розділу так як написаний в статах 1938, позістає незмінний і додається кляси букв.

1. ЧЛЕНИ котрого тоб не було рода життевого обезпечення в Братві зачисляються як члени кляси О.А.Б.С. і поліси на це обезпечення називаємо: Грамота "Взаїмної Допомоги" — Mutual Benefit Certificate.

Додатки до Розділу 28-го Параграф 19-ий, Молодечий Фонд.

1. ПІСЛЯ загальної сили даної Домініяльним Асекураційним Законом позволено асекурувати дітей залежних від членів Братва, і установляється слідуючі правила і застереження для такої асекурації у відділі або клясі, званій Молодечий Відділ, кляси "С".

2. КОРИСТИ Молодечої Асекурації будуть дані лиш на життя дітей членів Братва а "діти" буде включати дітей під опікою або дітей легально прийнятих за своїх членами Братва.

3. ДІТИ аж до 15 літ віку можуть бути прийняті.

4. КОЛИ Б родич або опікун дитини заасекурованої у Молодечім Відділі перестав бути членом у Братві, другий родич, або котра небудь інша особа, котра удержує дитину, може бути спадкоємцем і може продовжати полісу в силі.

5. ПО осягненню віку понад 16 років може податися о перенесення із Молодечого Фонду до Посмертного Фонду. Поліса Молодечої Асекурації може продовжатися, в котрім случаю відповідна резерва має бути перенесена до посмертного фонду.

6. ОСІБНИЙ фонд має бути піддержаний для Молодечої Асекураційної кляси, до котрого мається кредитувати вкладки, менше пять центів від кожного члена на місяць і процент на загальнім фонді. Виплати і перенесення по 16-им році після Молодечих Поліс має черпати з фонду.

7. ПЯТЬ центів від члена на місяць має кредитуватися до фонду загальних видатків Братва, а видатки получені з провадженням Молодечої Кляси має виплачуватися зі згаданого фонду загальних видатків.

8. ВИСОТА виплати на случай смерти дитини буде залежати від віку прийняття після наглядної вартости поліси й після таблички.

2. Звіти Комітетів.
3. Реферат: Ціль і значіння запомогових і асекураційних організацій.
4. Внески, дискусії і рішення.
5. Присяга новообраних Верховних Урядників.
6. Закриття Конвенції.

(Зазначуємо, що програма конвенції може ще улягти деяким змінам).

Ввечері, по закінченню конвенції наступить спільне прийняття делегатів, членів і гостей.

Делегатів на конвенцію радо витаємо!

Дано в головній канцелярії Братва, в місті Віннінегу в провінції Манітобі, дня 29-го квітня, 1943 р.

ЗА ВЕРХОВНУ УПРАВУ УКРАЇНСЬКОГО ЗАПОМОГОВОГО БРАТСТВА СВ. НИКОЛАЯ В КАНАДІ:

Іван Жаровський, голова. **Василь Саган**, секретар.

Расові безпорядки в Америці

В американськім портовім місті Мобайл вибухли расові безпорядки в кораблебудівельних заведеннях. Сім осіб було раненних. Заворушення повстали з того, що призначено нігрів до велдерських робіт поруч білих робітників. В наслідок заворушень відкликано 7,000 нігерських робітників.

ЗІВ ЗАБАТО ЯБЛУК

В американськім місті Мориставн помер 45-літній Антоніо Лаврентіс, який хвалився, що був чемпіоном у їді яблук. Одного дня в 1936 році зів 366 яблук. Іншим разом випив галон вина, зів чотири фунти макаронів, 12 курят, два стейки, сім фунтів воловини й випив галон пива. Від обжирства дістав високе тиснення крови й помер.

ЗАРЯДИ ВІДДІЛІВ

УКРАЇНСЬКОГО ЗАПОМОГОВОГО БРАТСТВА СВ. НИКОЛАЯ В КАНАДІ

(Докінчення)

Відділ 16-ий, Гемилтон, Онт.

(Вибраний на загальних річних зборах 7. лютого, 1943)
Председник — Юрій Гальчук
Заступник председника — Ілько Баран
Секретар рекордовий — Роман Шуст
Секретар фінансовий — Григорій Олійничук
Касієр — Михайло Деник
Опікуни Хорих — пані Стасюк, п. Караїм.
Контрольна Комісія — пп. Наум Тимчишин, Гафійчук.

Відділ 17-ий, Виндзор, Онт.

(Вибраний на загальних річних зборах 31-го січня, 1943).
Председник — Іван Скалецький
Заступник председника — Николай Бала
Секретар рекордовий — Володимир Дужий
Секретар фінансовий — Петро Семенюк
Касієр — Дмитро Буньо
Капітан — Григорій Данилюк
Хорунжий — Дмитро Дзінька
Опікуни хорих — пані: Марія Паркуляб, Юстина Дорош, Марія Грєсько, Олена Боєчко.
Контрольна комісія — Кирило Скалецький, Марія Вербовецька, Анастазія Високанська.

Відділ 19-ий, Роса, Ман.

(Вибраний на загальних річних зборах 14 березня, 1943).
Председник — Василь Ясінський
Заступник председника — Іван С. Палій.
Секретар рекордовий — Василь Мандзюк
Секретар фінансовий — Николай Палій
Касієр — Олекса Королюк
Капітан — Петро Кульчицький
Хорунжий — Адам Кульчицький
Заступник хорунжого — Дмитро Івончук
Дверник — Стефан Івончук
Опікуни хорих — пані Катерина Мігайчук, пані Анастазія Максимчук.
Контрольна комісія — Михайло Івончук, Іван Будій, Яків Скринський.

Відділ 20-ий, Елма (Янів) Ман.

(Вибраний на загальних річних зборах 29 листопада 1942)
Председник — Павло Стащук
Заступник председника — пані Катерина Королевич
Секретарка рекордова — панна Параскевія Боднар
Секретар фінансовий — Стефан Новіцький
Касієр — Ілько Ковалик
Контрольна комісія: Олена Курян, Тео. Хоронжа, Марія Курян (Королевич)

Відділ 21-ий, Чипмен, Алта.

(Вибраний на загальних річних зборах 30 січня, 1943)
Председник — Николай Андріїв
Заступниця председника — пані Йосифа Томашевська
Секретар рекордовий і фінансовий — Іван Старко
Касієр — Василь Шарун
Контрольна Комісія— пані Анна Старко, пані Наталія Єленяк.

Відділ 22-ий, Комарно, Ман.

(Вибраний на загальних річних зборах 18-го квітня, 1943)
Председник — Теодор Шимків
Секретар рекордовий — Іван Остап
Секретар фінансовий — Василь Вівчар
Касієр — Іван Вовчук
Контрольна комісія — Михайло Градовий, Йосиф Хмілєр.

Відділ 23-ий, Фолей, Ман.

(Вибраний на загальних річних зборах 21-го грудня, 1942)
Председник — Матвій Пасека
Заступник председника — Петро Олійрник
Секретар рекордовий — Йосиф Кравець
Секретар фінансовий — Николай Олійрник
Касієр — пані Анна Пасека
Контрольна комісія — пані Магдалина Кравець, пані Текля Олійрник, Іван Ковальчук.

Відділ 25-ий, Силвер, Ман.

(Вибраний на загальних річних зборах 3-го січня, 1943)
Председник — Іван Спужак
Секретар рекордовий, фінансовий і касієр —Николай М. Верцімага.
Контрольна комісія — пані Евгенія Зазуляк.

Відділ 26-ий, Канора, Саск.

(Вибраний на загальних річних зборах 20-го грудня, 1942)
Председник — Яків Д. Стратійчук
Секретарка рекордова, фінансова і касієрка — пані Марія Я. Стратійчук
Капітан — Михайло Д. Стратійчук
Контрольна комісія — пані Ангела Гнип, пані Анна Кутна.

Відділ 27-ий, Згода, Ман.

(Вибраний на загальних річних зборах 28 лютого, 1943)
Председник — Николай Данильчук
Секретар рекордовий і фінансовий — Григорій Бала
Касієр — Григорій Вівчарик
Контрольна комісія — пані Параскевія Іваха.

Відділ 28-ий, Ярослав (Арнес) Манітоба.

(Вибраний на загальних річних зборах 31 січня, 1943)
Председник — Петро Гайка
Секретарка рекордова і фінансова — пані Евфрозина Челяк
Касієр — Василь Челяк
Контрольна комісія — Юліян Михальчук.

Відділ 29-ий, Норквей, Саск.

(Вибраний на загальних річних зборах 18 квітня, 1943)
Председник — Василь Т. Черевик
Секретарка рекордова — пані Евгенія Гуска
Секретар фінансовий і касієр: Юрій Мартинюк.

Відділ 30-ий, Арран, Саск.

(Спису заряду з цього відділу ще не прислано до Верховної Управи).

* * *

Верховна Управа Українського Запомогового Братва з великою приємністю витає новообраних і потверджених відділових урядників а також висказує просьбу та побажання: Кожний урядник мусить виконати ту працю, яка є наложена на нас титулом наших урядів. Якщо ми занедбали щось у минулих роках, то в цьому році нам треба це надробити та доповнити.

Головно ми мусимо звернути пильну увагу на те, щоб на протязі цього року звербувати відповідне число нових членів. Це є найважніша праця й обовязок, який нас чекає і який ми мусимо виконати, кожний урядник мусить доложити рук до праці в тому напрямі.

Нехай кожний відділ, кожний член і в кожній місцевости, ближчій і дальшій покажуть діла, що ідеи організації ної праці серед канадійських Українців живе й поступає, та йде безупинно вперед на зустріч кращому майбутньому.

В. Саган, секретар.

Ст. Павл, Алта.

ПРАЩАЛЬНИЙ ОБІД

В неділю, 16 травня, наш організатор і парох Всч. о. Юрій Жидан, ЧСВВ, має у нас останню свою Службу Божу тут, бо відїздже в іншу околицю. Наші парохіяни, розумівчи кілько то праці положив наш о. парох при організуванні нашої громади, хотіли хоч вчасти віддячитись йому, тому 16-травня, зараз по богослуженню, влаштували гарний прощальний бенкет в домі панства Падлецьких, на який зійшлися не лиш парохіяни, але також гості з інших околиць.

В часі обіду п. Н. Гринів, голова місцевого комітету, зложив подяку о. парохові за його старання і тяжку працю при заснованю цієї парохії, а в доказ вдячности вручив йому гарний і дорогий дарунок. Всч. о. Жидан тронутий таким привязанням парохіян до його особи, тремтячим зі зворушення голосом подякував присутнім за їх щирість не лиш тепер, але й за ввесь час його перебування між ними. Похвалив їх за співпрацю і просив, щоб з таким довірям відносилися й до його наслідника, а працю певно увінчається гарним успіхом.

Відтак промовляв п. М. Максимюк з Тіріен, п. Петро Шарун від членів парохії, п. Максим Піх від членів з Лейк Белвю, а пані Падлецька від усього жіноцтва.

По обіді п. Н. Гринів запонів збірку, яка принесла $19.50. Збіркою занялися пані Гринів і пані Максимюк. З того призначено $2 на пресовий фонд для Українських Вістей.

Спис жертводавців:

Панство Полїтило $2.00, панство Сацькіх $1.25.

По $1.00: Михайло Максимюк, Петро Шарун, Семенюк, С. Михалов, панство Піх, панство Гіль, панство Бел, пані Семенюк, Н. Гринів, пані Захарук панство Чарук.

По 50с: Пані Максимюк, В. Булька, панство Гараба, пані Вертипора, панство Захарко.

По 25с: М. Дацишин, пані Гринів, пані Ядлішка, пані Падлецька, пані Шарун, І. Падлецький, А. Вашак, Н. Фарина, Т. Фарина, Марія Чарук, пан Гараба.

Гість.

ПОДЯКА

Мило мені подякувати на сторінках Українських Вістей всім парохіянам зі Сейнт Павл за несподіванку, яку устроїли для мене 16-го травня в домі панства Падлецьких, а також за гарний дарунок, який мені вручили, а найбільше дякую Вам усім за щирість, з якою все до мене відносилися. Най Всевишний кріпить Вас і благословить у зачатім ділі на Його славу і честь українського народу в Ст. Павл.

о. Юрій Жидан, ЧСВВ.

Скінчили студії в Албертійськім Університеті

Photo by Gladys Reeves.

Семен Середа, M.Sc.

Семен Середа, син Ілька і покійної Анни Середів з Калмар, Алта., скінчив середню освіту в Едмонтоні. В 1940 році скінчив фармацевтику в Албертійськім Університеті, а в травні, 1941, одержав дипльому "Бечелор оф Саенс". В часі університетських студій практикував в аптиці свого брата Василя в Едмонтоні (Вестерн Фармасі). По скінченні університетських студій вів Семен Середа наукові досліди в університетській лябораторії, а одно часно доповняв свої студії й минулого місяця одержав степень "Местер оф Саенс". Другий брат Семена, Стефан, є аптикарем у Редвей, Алта., а третій його брат, Йосиф, скінчив минулого місяця другий рік аптикарських студій в Албертійськім Університеті так, що внедовзі чотири брати Середи будуть аптикарями.

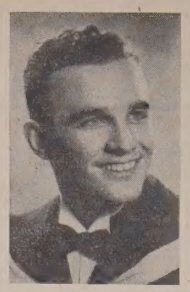

Петро І. Середа, B.Sc.

Син Івана й Катерини, з Бромбурі, Саск., Петро Іван Середа, скінчив минулого місяця факультет хемічної инжинірії в Албертійськім Університеті — з відзначенням і одержав нагороду (сколаршип) $300 на дальші досліди в хемії, підчас яких він буде продовжувати свої студії, в ціли осягнення степеня "Местер оф Саенс".

Петро Середа має три сестри й трьох братів: Настя Спільчак (Бедфордвил, Саск.), Марія Шевчук (Фовм Лейк, Саск., Сестра Бенедикта (учителька в Саскатуні), Василь (при родичах), Дмитро (лікар в Едмонтоні) й Михайло (при війську в Вернон, Б.К.).

Минулого тижня п. Петро Середа відїхав до праці при воєнній індустрії в Калгарах і вернеться до Едмонтону на дальші студії за яких чотири місяці.

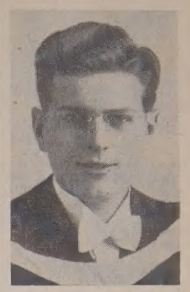

Володимир Мадай, B.Sc.

Між українськими студентами, що скінчили цього року студії в Албертійськім Університеті, був також Володимир Мадай, син панства Григорія й Еви Мадаїв в Едмонтоні. Володимир Мадай скінчив студії фармацевтики (аптикарство) й одержав степень B.Sc.

Володимир Мадай уродився в Едмонтоні, 1919-року. Почат кову школу скінчив в Елек Тейлор школі, а середню освіту в школі св. Йосифа, по скінченні якої вписався до університету 1938 р. Від своїх дитячих літ Володимир учащав до церкви св. Йосафата й Народнього Дому в Едмонтоні, де його родичі є постійно членами. В церкві часто услугував він при престолі й належав до Марійського Товариства Молоді.

ПІШЛИ НА СЛУЖБУ КАНАДІ

Павло Байрак

Кілька тижнів тому вступив до військової служби п. Павло Байрак з Калгар, Алта., який довший час жив в Едмонтоні. Пан Павло Байрак, був головою відділу Комітету Українців Канади в Калгарах, активним членом місцевої греко-католицької парохії й представником Українських Вістей. Разом з калгарськими приятелями, бажаємо п. П. Байракові якнайкращих успіхів у службі Канаді, а також щасливого повороту до своєї родини.

Генько Жук.

Син Данила й покійної Евдокії Жуків з Торонта, Генько Жук, уродився в Геффорді, Саск., в 1922 р. В тій околиці скінчив публичну школу, а середню освіту скінчив у школі МекДовал. Вступив до летунської служби, як радіооператор, у вересні, 1941. Радіевий курс брав у Саскатуні й Ст. Гюберт, Кв. Перед відїздом за море заручився з панною Кникін з Принс Альберт, Саск.

Др. Петро Т. Шмельський.

Відомий наш дентист в Гемилтоні, Онт., Др. Петро Т. Шмельський, вступив недавно до військової служби.

НАРІД — ДЕРЖАВА — БОГ

(Докінчення зі стор. 5-ої).

ні від головної управи в Вашингтоні.

Наша природа.

Вже з природи кожна людина є склонна до гуртового — громадського життя. Годі уявити собі чоловіка, який не був би сильний життя в товаристві інших людей. Сама природа втягнула людину в первісне основне товариство, то є в родину. Без родинного життя не було б на світі людей. Знов родина ніяк не може відокремитися від прочих людей і жити на самоті. Родина моможіть чується залежна від більшого згромадження людей, то є від народу.

Нарід з волі Божої.

Звичайно окремий нарід має окрему державну управу. Держава це дочасна установа для дочасних цілей. Однак держава не є чимсь случайним, припадковим, створеним для самоохорони. Ні. Бо хоч держава є уформована людьми на один чи на другий лад, вона в першій мірі повстала з волі Бога. Св. Петро говорить про королів. Тим самим його слова відносяться до держави. "Коріться кожному людському створінню задля Бога, чи то цареві, як найвище поставленому, чи князеві яко таким, що їх послав для покарання злочинців, а для слави добрих, бо така є воля Божа". І. Петра 2. 13. — Подібно говорить св. Павло, Апостол Народів. "Кожний най кориться вищим владам стям, бо нема власти, тільки від Бога. Хто отже противиться власти, Божому повеленню противиться." Рим. 13. 1-4. Він далі каже, що верховний управитель держави є "Божим слугою, тобі на добро."

Власть від Бога.

Тому ті, що рядять народами в державах, мають власть і силу від самого Бога. Навіть у демократичних державах, приміром в Америці, узнаємо ту саму засаду. В демократичних державах уважається, що власть управляти народом є в самих людях. Люди управляють собою через представників, яких вони самі вибрали. Однак та власть походить від самого Бога, в тім розумінню, що Бог, Творець людей вляв у людське серце наклін до самозбереження, чи то в справах одиниці чи в справах цілих збороджень - народів. Люди проявляють той наклін тоді, коли вони під проводом своїх зверхників управляють собою і боронять себе хоч би силою оружжя перед чужими ворогами.

Святий обовязок народу.

Бог сотворив кожного чоловіка, є Паном і Царем всіх народів, бо нарід є більшим або меншим збором одиниць. Слідує, що нарід (держава) має такий самий обовязок почитати Бога, як одиниця. Є то зовсім глупе переконання в деяких людей, що одиниця має обовязки супроти Бога, а що нарід, яко велика громада, не має жадних обовязків супроти свого Творця.

Христос Цар

Христос є нашим Царем і Царем всіх сотворінь, на небі й на землі. "В імени Ісуса всяке коліно мусить клонитися, в небі, на землі і під землею". "Дана мені всяка власть на небі й на землі". Христос є Царем всіх народів: "Ідіть і проповідуйте євангелію всім народам, учіть їх заховувати все, що я вам сказав". Мат. 28. 18.

о. А.

(Кінець буде).

Перше Українське Похоронне Заведення в Едмонтоні

За скорою, совісною і ввічливою обслугою по умірковаyій ціні, без ріжниці чи Ви в Едмонтоні чи на фармах — телефонуйте 22331.
PARK MEMORIAL LTD. — 111 Ave. - 97 St., Edmonton, Alta.
BROWN'S FUNERAL HOME—Vegreville, Alberta.
В. М. СМОЛИК, управитель.

Ті що Помагають Українським Вістям

На пращальнім обіді для панства Гавриїла Равлика, Ройкрофт, Алта. $5.00
На похороні бл. п. Юлії Романів, Гемилтон, Онт. .. $3.00
На похороні сина Софії й Романа Пилипів, Вільна, Алберта $2.00
На несподіванці для новосвяченого о. Пахомія Дидика, Вінніпеґ, Ман. $5.00
На прийняттю для Всч. о. Віктора Сороки в Трансконі, Ман. $8,13
Збірка на хрестинах у п. Івана Козяка, Ст. Майкл, Алберта. $5.55
Пані Ева Мадай, Едмонтон, Алта. $5.00
З нагоди 50-ліття супружого життя панство Т. Біґусів, Калмар, Алта., зібрано $8.50
Збірка на пращальнім вечерку для Всч. о. Винника, ЧСВВ, в Ройс, Алта. $5.15
На хрестинах у Семена Петрика, Ксітуан, Алта. ... $5.50
Збірка на хрестинах у панства П. і Ґ. Ожибків, Лемонт, Алберта $2.00
Збірка на пахороні пок. Григорія Сухого, Борщів, Алберта $2.50
На поминальнім обіді бл. п. Йосифа Шкварка, Вуд Гил, Саск. $13.30
Впорядчикам збірок і жертводавцям кладає щиру подяку

Адміністрація.

З НАРОДНЬОГО ДОМУ В ЕДМОНТОНІ

КАРНАВАЛ УКРАЇНСЬКОГО НАРОДНЬОГО ДОМУ

Минулого тижня, 27, 28 і 29 травня відбувся в Українськім Народнім Домі в Едмонтоні триденевий Весняний Карнавал.

Найцікавіша точка на програмі послідного вечора, в суботу, була — проголошення товариств, котрі брали участь у продажі тикетів.

Найбільше число тикетів продало Жіноче Товаритво Зоря, бо на суму $459,18. Кандидаткою цього товариства була пані Юлія Коренда, голова того товариства і почесна членкиня Народнього Дому.

Другу нагороду отримало Жіноче Товариство Доброї Волі, а його репрезентувала голова того товариства, пані К. Контейн. Аоварисгво Доброї Волі продало тикетів на суму $365.00.

Третю нагороду отримало Марійське Товариство Молоді, що його репрезентувала панна Ґеня Гамерник; те товариство продало тикетів на суму $300.13.

Перше товариство отримало $30 нагороди, друге $20, а третє $10. Несподівані нагороди також отримали кандидатки.

Заряд Народнього Дому складає щиру подяку всім трьом товариствам і їх головам, котрі перевели цей карнавал з таким добрим успіхом.

Також складаємо подяку всім, що продавали тикети, що зложили свої жертви на виграваки або яким іншим способом причинились до його великого успіху.

РОЗІГРАВКА

Останього дня, то є в суботу, відбулася карнавалова розіґравка а нагороди виграли слідуючі особи:

1. Н. Пилипюк, 9632-106А Евеню, ч. тикети 11776.
2. Іван Сокольський, Новий Київ, ч. 10390.
3. О. Гемприл, 11835-87 Стр., число тикета 12888.
4. Р. Г. Миллен, Бенф, Алта., ч. тикета 17127.
5. Пані Яник, Атабаска, Алта., ч. тикета 15778.
6. Пані Ісабел Годдард, 9665-105А Евеню, ч. 17189.
7. Г. Ф. Сикс, Беверлі, Алта., ч. тикета 7186.
8. Анна Біловій, 10717-102 Стріт, ч. тикета 13569.

ПРИХОДІТЬ ПОДИВИТИСЬ НА ЦІКАВУ ФІЛЬМУ

В пятницю, 4-го червня, будуть висвітлюватись у Народнім Домі цікаві й повчаючі фільми. Ці фільми випозичено з Албертійського Університету. Одна з цих фільм, кольорова, представляє **УКРАЇНСЬКЕ РІЗДВО.**

Двогодинне висвітлювання включає дві гарні комедії для дітей.

Вступ лиш 15 центів для старших, а 10 центів для дітей.

Приходіть з цілою родиною! Початок о годині 9-ій вечером.

ВАЖНІ МІСЯЧНІ ЗБОРИ 10-го ВІДДІЛУ БРАЦТВА СВ. НИКОЛАЯ

Збори 10-го відділу Запомогового Брацтва св. Николая відбудуться в Українськім Народнім Домі в неділю, 6-го червня, о годині 3 пополудні. Дуже важні справи на програмі, як рівно ж вибрання делеґата на конвенцію Брацтва, що відбудеться в Вінніпеґу 2-го і 3-го липня, 1943.

Всі члени повинні прибути точно на проголошений час.

Заряд 10-го Відділу.

Панна Зоня Лазарович одержала признання

У музичнім фестивалі що відбувся в Едмонтоні минулого тижня, одно з найвищих признань за гру на скрипці одержала панна Зоня Лазарович, дочка панства П. І. Лазаровичів в Едмонтоні. Підносячи артистичні здібности панни Лазарович, проф. Бенджамин з Венкувер сказав, що панна Лазарович не одержує нагороди лиш тому, що вона була одинокою скрипачкою в пописах вищої кляси.

Минулого року панна Лазарович, учениця вчителя музики Володимира Головача, одержала як першу нагороду — дорогу скрипку.

Пять німецьких підводних лодок пішло на дно в минулому тижні. Їх затопили аліянтські кораблі й літаки.

ОПТИЧНИЙ ПАРЛОР

Не занедбуйте своїх очей довше, якщо думаєте, що вони повинні бути зезганованi. Зайдіть до Оптичного Парлору **ІТОНА на Другій Підлозі.** Якщо ви потребуєте окулярів, вони будуть приписані вам по правилам оптичної науки. Чотири оптометристи для ваших услуг: п. Г. Ф. Виллоубі, п. Е. Томас, п. С. Е. Бовер і п. Л. Фарина.

T. EATON Co LIMITED WESTERN CANADA EDMONTON

Велике торжество в парохії в. Андрея в Вінніпеґу

Комітет нашої парохії рішив щоб у неділю, 6-го червня, відновити глибоке співчуття до тих українських вояків та їх побратимів по зброї, які полягли геройською смертю в теперішній війні в Гонґ Конґ, Діепі та на інших фронтах. Для їх пошанівку й памяти відбудеться в ту неділю **поминальна відправа** на дворі коло церкви. Відправлятимуть українські місцеві священики коло памятника, що збудований минулого року в честь поляглих вояків. Будуть виголошені патріотичні промови державних достойників, військових і цивільних властей, як також українських визначних людей. Будуть виголошені також відповідні до свята деклямації.

Гимн Канадійських Українців.

Українська банда для світлої памяти героїв гратиме перший раз в історії **Гимн Канадійських Українців** і співатиме ту високо патріотичну пісню українська дітвора і парохіяльна громада.

На це рідке і світле торжество Комітет прохає всіх вінніпеґських і підвінніпеґських українців, щоб ласкаві були прибути громадно і разом звеличати і теплим словом і молитвою спімнути тих, що боронили до загину нашу горожанську честь і канадійський добробут; а заразом також тих, котрі дальше боронять Канаду перед завзятим ворогом на ріжних фронтах.

Приходіть громадно всі й покажіть своєю присутністю любов і пошанівок до поляглих за нашу вітчину та її широку свободу. При тій ногоді присутні побачать памятник у честь українських піонірів у Канаді, який саме тепер находиться в стані будови. Торжество пічнеться **точно в другій годині пополудні.**

Комітет церкви св. Андрея.

Увага: Коли б згаданої неділі була непогода, тоді це торжество відбудеться в неділю 12-го червня у вище згаданий час.

Подяка

По виході зі шпиталю, першим моїм бажанням було — зложити сердечну подяку всім тим моїм добрим приятелям в Едмонтоні та в ріжних сторонах Канади за ласкаві відвідини, квіти та листи співчуття. Але рука ще дрожить і мимо моєї найкращої волі, годі подякувати всім листовно. Тому осмілююсь попросити Редакцію Українських Вістей, які також були великою розрадою для мене, передати мою найсердечнішу подяку за відвідини мене найперше Впр. о. ігуменові С. Дидикові, ЧСВВ, Всч. о. Ю. Слоті, ЧСВВ, Преп. Сестрам Служебницям за відвідини й молитви зі шкільними дітьми за моє здоровля, а нашим лікарям — Д-рові І. Оробкові й Д-рові І. Смульському за незвичайно дбайливу опіку.

Також дякую за квіти й інші дарунки жіночим товариствам Зоря й Добра Воля, Співацько-Аматорському Гуртку та панству Г. Демковим, Й. Корендам, персоналові Еліт Клінерс, пані С. Мудрик, панству І. Боцюрковим, Поспіхам, Ґоникам, К. Пирчам, Томякам, О. Демковим, Г. Мадаям, І. Ісаївим і Олійникам з Іґнас, Онт. Зокрема складаю сердечну подяку всім тим моїм добрим приятелям по всій Канаді, що потішали мене своїми теплими листами й картками. Запевняю Вас, мої Дорогі, що завсіди згадуватиму Вашу ласкаву память про мене з почуттям глибокої вдячности.

Анна Прийма,
Едмонтон.

ЗАПОВІДАЮТЬ БІЛЬШИЙ ВИВІЗ ПШЕНИЦІ

Цього року вивезли 180 міліонів бушлів канадійської пшениці за море, з чого 130 міліонів до Англії і 50 міліонів до середущої Америки.

Надвишки лишилося 500,000,000 бушлів. Тепер заноситься, що вивіз пшениці зросте ще більше.

ЯК З КУПОНАМИ НА МАСЛО

Пайковий уряд в Оттаві оповістив, що коли купони на масло стали важні перед 15-им місяця, то вигасають з кінцем того самого місяця. А котрі купони стали важні після 15 дня в місяці, то будуть важні до кінця слідуючого місяця.

ЯК ВИ В ЕДМОНТОНІ
то памятайте про два українські готелі

YORK HOTEL — 10401 - 96 Street
GRAND HOTEL — 10266 - 103 Street

Умірковані ціни — Чемна услуга — Всі привілеї.
В обидвох готелях порядні й модерні Ресторани.
Р. СТОЙКО, властитель.

Едмонтон, Алта.

Ґратуляції з приводу покінчення університетських студій.

Минулого місяця Володимир Мадай скінчив студії фармацевтики в Албертійськім Університеті й одержав диплом B. Sc. З того приводу приятелі Володимира зійшлись у четвер, 20-го травня, до дому його родичів, панства Григорія й Еви Мадаїв, щоб зложити йому признання, а з родичами його поділити їх радість на порозі нової доби в життю їх одинокого сина.

Григорій Михайлишин, давній приятель панства Мадаїв, зложив признання Володимирові й панству Мадаям від усіх гостей, а при тім згадав у своїй промові про велику вагу освіти й виховання української молоді.

Учитель Орест Демків, товариш Володимира Мадая зі шкільної лавки, вручив йому гарний дарунок на памятку від гостей.

Молодий аптикар і його родичі сердечно дякували гостям за такі милі відвідини і прийняли гостей смачною перекуською. При тім пані Мадай, мати Володимира, сказала, що той вечір був для неї одною з найщасливіших хвилин в життю і з тої нагоди жертвувала $5.00 на пресовий фонд Українських Вістей.

Володимирові бажаємо якнайкращих успіхів у його улюбленій професії.

Гість.

ВЖЕ
Вийшла з Друку
ДОВГО ОЖИДАНА

Друга частина дуже цікавої повісти з життя українців у Канаді —

Сини Землі

За цею книжкою питали вже сотки людей увесь рік. Нарешті вона появилась і можна дістати її за дуже умірковану ціну.

Брошурована книжка.. $1.50
В оправі $2.00

Замовлення разом з грішми присилайте на адресу:

E. KIRIAK
10564-98 Street
Edmonton — Alberta

Замовляйте цю книжку скоро, бо її наклад малий.

Треба учителя або учительки

Пошукуємо учителя або учительки з першої кляси цертифікатом до школи Рак ч. 3244. Дітей 21. Платня $900 річно. 4 милі від міста. Наука починається 1-го липня. Аплікації просимо слати до:

WM. REMENDA
Sec.-Treas.,
Rak No. 3244. SMUTS, SASK.

Фарма на продаж

В ОКОЛИЦІ МОНДЕР, АЛТА.

Пять миль від Мондеру на полудневий захід. Миля від головної дороги; пів милі до школи. Нова хата, 2 кімнати 32 x 17; 3 шпіхлірі, 2 деревляні, 1 з бляхи, добра криниця. Фарма вся вироблена; 3 акри ліса; добра огорожа довкола. Продамо тано. Зголошуйтесь на адресу:

MIKE ANDRYCHUK,
Mundare, Alta.

Кімната до винайму

В ЕДМОНТОНІ

Винаймемо кімнату для двоїх старших людей, без дітей. Приходіть по 7 годині вечером на адресу:

10578-110 Street Edmonton

Треба дяка-диригента

Пошукуємо кваліфікованого дяка-дириґента, що міг би вчити церковний і світський хор, мандолінову орхестру чи скрипкову, а також приготовляти вистави на сцені. Мусить уміти все дяківство включно з відправами на Різдво, Великдень і неділі. Платня після угоди. Зголошуватись на адресу:

Ukrainian Greek-Catholic Parish
1770 Center Street, Point St. Charles,
Montreal, Quebec.

Пошукую

Панства Лотоцьких, або когонебудь з Унева, повіт Перемишляни, Галичина, в ціли звичайної переписки і знайомства. Моя адреса:

Rev. Bartholomew Hryhorchuk,
P. O. Box 225 Keiser, Pa., U.S.A.

Сповняйте свої обовязки!

РЕВМАТИЧНІ БОЛІ

Пощо терпіти Ревматичні Болі, Ломбего, Сціятику, Болячі Мускули, Біль у Суставах, Біль у Грудях або Крижах, коли

Elik's Rheumatic Ointment No. 12

дасть вам певну і скору поміч. Ч. 12 є незрівнаним у своїй силі дістатися просто до болю. Його горяч проникає скоро до болячого місця, прискорює лікуючу кров влегшити надмірне нагромадження крови й поширює вдоволяюче тепло по болячій частині.

Повні вказівки на наліпці.

Вислід гарантований або звертається гроші. Приготоване досвідченим аптикарським хеміком. Поучення по українськи.

Ціна 1.00 і $1.75.

Спробуйте його—Дістаньте ч. 12 нині. Продають лиш ті, що виробляють.

ELIK'S DRUG STORE, U.N.
305 20th St. West., Saskatoon, Sask.

Не дразніть ґазових забурень

Якщо ви дійсно хочете позбутись газу і страшного запалення, не сподійтесь позбутися його самим лічанням шлунка гострим, подразнюючим алкалєм і "Ґазовими Піґулками." Найбільше ҐАЗУ осідає в шлунку і в верхній утробі і є наслідком давно затроєної матерії в затверджених кишках, що заповнені бактеріями, які спричинюють недугу.

Як ваше затвердження задавнене, нагромаджується велика кількість небезпечних бактерій. Тоді попсоване ваше травлення, газ натискає на серце й легені й життя стає поганим. Ви не можете їсти і спати. Вас болить голова. На вашому лиці виступають прищі. Ваш подих поганий. Ви хорий, прикрий, нещасливий і знищений чоловік. **Ваша система затроєна.** Тисячі терплячих знайшли в

ELIK'S STOMACHIC POWDER No. 2

скорий, науковий спосіб позбутись зі своєї системи шкідливої бактерії. "Ч. 2" усуває газ і вичищує погані гази з КИШОК. **Прочистьте свої кишки ДІЙСНИМ прочищенням**

ELIK'S STOMACHIC POWDER No. 2

Ціна: 50c, $1.00 і $2.00.

Ґарантовано, або зворот грошей. Ми платимо поштову оплату. Поучення в українській мові. Замовляйте поштою в

ELIK'S MEDICINE CO., Dep. UN
Saskatoon, Sask., Box 234
305 20th Street West

ЗБІЖЕВІ ЦІНИ В ВІННІПЕҐУ

31. травня, 1943.

Пшениця —	
Но. 1 Нортерн	98
Но. 2 Нортерн	95
Но. 3 Нортерн	94
Но. 4 Нортерн	90
Но. 5 Нортерн	86
Но. 6 Нортерн	85
Фід	84
Ячмінь —	
Но. 1 С.В., 2-гранний	64
Но. 2 С.В., 6-гранний	64
Овес —	
Но. 2 С. В.	51
Но. 3 С. В.	49
Жито —	
Но. 2 С. В.	79

ТОРГОВЕЛЬНІ ЦІНИ В ЕДМОНТОНІ

31. травня, 1943.

Пшениця —	
Но. 1 Нортерн	79
Но. 2 Нортерн	76
Но. 3 Нортерн	73
Но. 4 Нортерн	71
Но. 5 Нортерн	65
Но. 6 Нортерн	64
Фід	63
Овес —	
Но. 2 С. В.	39
Но. 3 С. В.	37
Ячмінь —	
Но. 1 С. В.	48
Но. 2 С. В.	48
Но. 3 С. В.	47
Жито —	
Но. 2 С. В.	60
Но. 3 С. В.	55

ЦІНИ ХУДОБИ

Бички —	
Добрі до вибраних	11.50—12.00
Добрі до середніх	10.50—11.00
Добрі до вибраних	9.50—10.50
Ялівки —	
Добрі до вибраних	10.75—11.25
Несогірші до середніх	10.00—10.75
Звичайні до несогірших	850—975
Корови —	
Добрі до вибраних, легкі	900—950
Добрі до вибраних тяжкі	850—900
Звичрайні до середніх	775—825
На консерви	450—700
Буґаї	750—950
Годівник —	
Добрі до вибраних бички	10.00—10.50
Добрі ялівки	925 вдолину
ТЕЛЯТА —	
Добрі до вибраних	12.00—13.00
Добрі тяжкі	11.00 і вдолину
Свині —	
У плентах	15.40
Для висилки	15.90
Ягнята —	
Добрі до вибраних	13.00—13.50
Вівці вдолину від	700
Яйця —	
Гуртівники платять за посилки з фармів:	
Великі А	28
Середні А	26
Пуллет А	20
Ґрейд В	23
Ґрейд С	19
Сметана (з доставою) —	
Спеціяльний ґрейд	41
Но. 1	39
Но. 2	34
Без ґрейду	29

ДР. І. ВЕРХОМИН — Тел. дому 25884 — Тел. Офісу 24543
ДР. П. Г. КОЗЯК — Тел. дому 81862
ЛІКАРІ Й ОПЕРАТОРИ — Х-РЕЙ І ФІЗІО-ТЕРАПІЯ
DR. J. VERCHOMIN — DR. P. H. KOZIAK
541 Tegler Bldg., Edmonton, Alta.

АДВОКАТИ

J. E. BASARAB, LL.B.
АДВОКАТ І НОТАР
полагоджує справи канадійські і старокраєві.
41 Garlepy Block, Edmonton, Alta
Телефон 21642

Адвокат і Нотар
ЮРІЙ ШКВАРОК
веде свою канцелярію в
MUNDARE, ALTA.
Полагоджує всі справи канадійські і старокраєві.

Петро Ґрещук, B.A., LL.B.
Адвокат і Нотар
перепроваджує справи цивільні й кримінальні у всіх судах
719 McLeod Bldg., Edmonton.
Office Phone 24047. Res. Ph. 71435

Harvie & Yanda
Адвокати й Нотарі
202 Bank of Toronto, Edmonton
Можете писати до нас по українськи

P. A. MISKEW
M.A., LL.B.
АДВОКАТ І НОТАР
веде канцелярію у спілці з
SHORT & CROSS
2nd Floor Bank of Nova Scotia Bldg
Edmonton, Alta. Telephone 2115

Николай Бартман, B.A., LL.B.
Адвокат
веде справи цивільні й кримінальні у всіх судах Брит. Колумбії.
1 Hastings Street West
VANCOUVER, B.C.

ІВАН ДІКУР, B.A., LL.B.
Адвокат, Повновласник і т. д.
Перепроваджує судові справи, кримінальні, цивільні й тестаментальні. Адреса:
JOHN DECORE,
Box 244. Vegreville, Alta. Phone 42

ЗАБЕЗПЕЧУЙТЕ ВІД ВОГНЮ В
PETER H. BARTMAN
GENERAL INSURANCE
604 Lancaster Bldg., Calgary Alta.
Асекуруємо доми, церкви, меблі, авта, сторн і т. д. Пишіть по інформації.

ЛІКАРІ, ДЕНТИСТИ

Д-Р ІВАН ОРОБКО
Лікар й Оператор
207 MOSER RYDER BUILDING
Edmonton, Alta. — Phone 27342

Тел. офісу 24681. Тел. дому 31630
Д-Р М. М. СЕРЕДА
Лікар і Оператор
324 Tegler Bldg. Edmonton. Alta.

Д-Р ЙОСИФ БУЛАНЖИЙ
Лікар, Оператор і Акушер
BOULANGER Bldg., EDMONTON
Телефон 22009

ДОКТОР Й. МЕҐАС
Лікар, Оператор, Акушер
10164A-101st Srteet, EDMONTON
Suite 201 Kitchen Blk. Phone 24645

Тел. офісу 23132 Тел. дому 83224
Д-Р В. С. НЄВЧАС
Лікар, Оператор, Акушер
Лічення ультра-фіолетним світлом і коротко-лучевою машиною до огрівання.
DR. W. S. NIEWCHAS
441 Tegler Bldg., Edmonton, Alta.

Д-Р Ю. ДРАҐАН
D.M., C.M., L.M.C.C.
Лікар, Акушер і Оператор
Член Домініяльної Ради Лікарів
з практикою по шпиталях у Рочестері, Филаделфії, Бостоні, Ню Йорку та Балтимор.
611 Canada Bldg., Saskatoon, Sask.
(коло сіенарської стації)

Consultations by appointment.
DR. JOHN WASYLENKO
Physician and Surgeon
DR. EUGENE HUMENIUK
Dentist
Telephone KI. 8657
567 Bathurst Street, Toronto.

Тел. офісу 22411. Тел. дому 82350
DR. B. N. SHLAIN
Дентист — Dentist
428 Tegler Building
EDMONTON, ALTA.

F. Zulkowski-Paulson
B.S., M.D., L.M.C.C.
Лікар, Оператор, Акушер.
Нова адреса:
413-414 McCallum Hill Building
REGINA, SASK.

ДЛЯ ВАШИХ УСЛУГ
Знатоки в перевожуванню річей. Криті й тяґарові вози.
Alberta Motor Express and Transfer
10332-104 St. Edmonton, Alta.
Тел. 26522 Тел. уночі 71168

ВОГОНЬ ЦЕ ЗЛОЧИН

Українці в Едмонтоні й околиці повинні постійно асекурувати свій доробок від вогню як власні доми, меблі, автомобілі — лиш через українських представників, які репрезентують найповажніші асекураційні компанії в Канаді. Вам оплатиться написати або зайти особисто до:

УКРАЇНСЬКОЇ КНИГАРНІ
10348-101 Street, Edmonton Alberta
Д. С. Фербей, асекураційний репрезентант — Телефон 24255 або 23078.